Technikum Akademickie w Legnicy pod patronatem LSSE, str. 19

Sesja egzaminacyjna i obrony w PWSZ im. Witelona w Legnicy, str. 2.

Pomoc humanitarna w XXI wieku, str. 10–11

kwadrans akademicki

b i u l e t y n

Państwowej Wyższej Szkoły Zawodowej im. Witelona w Legnicy

Rok XVIII nr 7 (190), lipiec 2019 r.

Powołano pierwszą Radę Uczelni. str. 24–25

ISSN: 2084-8889

REKRUTACJA

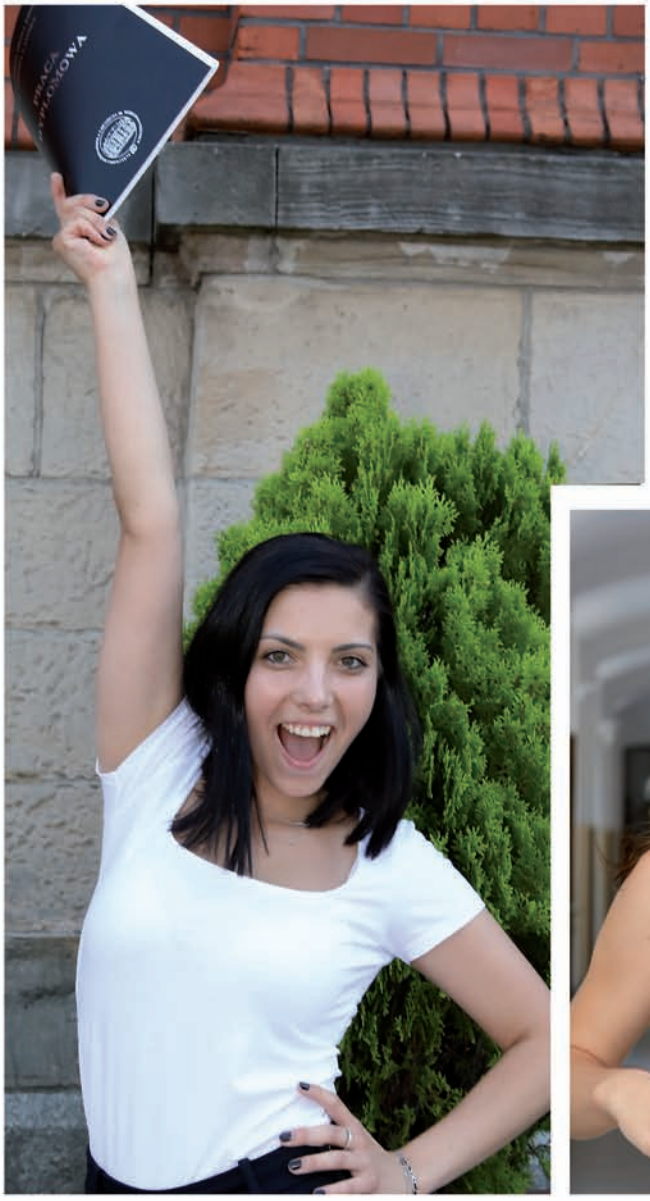
PRACA DYPLOMOWA

PAŃSTWOWA WYŻSZA SZKOŁA ZAWODOWA
im. WITELONA w LEGNICY
PRACA
DYPLOMOWA

- W obiektywie str. 2
- Co za nami str. 4–5
- Co przed nami str. 5
- Pedagogika przedszkolna i wczesnoszkolna w PWSZ im. Witelona w Legnicy str. 6
- Index Copernicus International ocenił „Zeszyty Naukowe PWSZ im. Witelona w Legnicy” str. 7
- Związek Pracodawców Polska Miedź o finansach samorządów w PWSZ im. Witelona w Legnicy str. 8–9
- Międzynarodowa Konferencja pt. „Pomoc humanitarna w XXI wieku” str. 10–11
- Nowe technologie w edukacji wczesnoszkolnej str. 12
- Rafał Lemkin i jego pojęcie zbrodni ludobójstwa str. 13
- Zatwierdzono sprawozdanie finansowe Uczelni za 2018 rok str. 14
- Łukasz Stawarz przewodniczącym legnickiej Rady Sportu str. 15
- Śladami hydroterapii na Śląsku str. 16–17
- „Pomagamy rodakom na Ukrainie III – z pamięcią o poległych kresowiakach” str. 18
- Technikum Akademickie w Legnicy pod patronatem Legnickiej Specjalnej Strefy Ekonomicznej str. 19
- Wolontariacka Uczelnia str. 20–21
- Ogólnopolska Konferencja Kanclerzy i Kwestorów Państwowych Wyższych Szkół Zawodowych str. 22
- Absolwenci PWSZ im. Witelona w Legnicy najlepsi! str. 23
- Powołano pierwszą Radę Uczelni str. 24–25
- Dzień Dziecka na 100-lecie Towarzystwa Przyjaciół Dzieci str. 26–27
- Przedbiegi juwenaliowe na sportowo str. 28–29
- W klubowych rytmach str. 30–31
- Zajęcia z edukacji żywieniowej str. 32
- Zajęcia praktyczne studentów Fizjoterapii str. 33
- Słuchacze Uniwersytetu Trzeciego Wieku odebrali dyplomy str. 34–35
- Dieta dla mózgu str. 36
- Bezpłatne porady dietetyków z PWSZ im. Witelona w Legnicy str. 37
- Uniwersytet Trzeciego Wieku w Ścinawie podsumował pierwszy rok działalności str. 38–39
- Po zawale i co dalej? Od teorii do praktyki str. 40–41
- PWSZ im. Witelona w Legnicy na Dniach Bielawy str. 42
- Jubileuszowy Turniej Kowali o Srebrne Klucze Legnicy str. 43
- Medyczny festyn rodzinno-parafialny str. 44
- PORE w Jaworze ponownie Kuźnią Kadr str. 45
- Prezentacja Uczelni dla zawodników Zagłębia Lubin str. 46
- PWSZ im. Witelona w Legnicy na Dniach Ścinawy str. 47
- IV Powiatowa Gra Czytelnicza w Jaworze str. 48
- XIV Święto Twierdzy w Srebnej Górze str. 49
- Warsztaty w Ogrodzie Botanicznym str. 50
- Muzyczne podsumowanie sezonu Witelon Jam Session str. 51
- 25. Jaworskie Koncerty Pokoju str. 52–53
- XIV Festiwal Plażowych Gier Zespołowych „Kormoran Beach Party” Legnica 2019 str. 54–55
- Promocja str. 56
- XIII Dolnośląski Turniej Badmintona Olimpiad Specjalnych str. 57
- Gruszka Cup 2019 str. 58–59
- Rekrutacja 2019/2020 str. 60

Kwadrans Akademicki. Biuletyn Informacyjny Państwowej Wyższej Szkoły Zawodowej im. Witelona w Legnicy. Rok XVIII nr 7(190), lipiec 2019 r.

Redaguje: Dział Promocji i Wydawnictw PWSZ im. Witelona w Legnicy, 59-220 Legnica, ul. Sejmowa 5 C, tel. 76 723 23 40, fax 76 723 29 00.

Zdjęcia: Zbigniew Gol, Piotr Korolski, istotne.pl, Monika Wierzbicka, Pogotowie Ratunkowe w Legnicy, Paweł Piech, Marzanna Stawarz, Jowita Hajduk, PORE w Jaworze, Przemysław Kulon.

Skład komputerowy i przygotowanie do druku: Waldemar Gajaszek, Krystyna Gajaszek – Stowarzyszenie na Rzecz Rozwoju Państwowej Wyższej Szkoły Zawodowej im. Witelona w Legnicy „Wspólnota Akademicka”, 59-220 Legnica, ul. Sejmowa 5 A, tel. 76 723 21 20, fax 76 723 29 04.

Wydawca: Państwowa Wyższa Szkoła Zawodowa im. Witelona w Legnicy, ul. Sejmowa 5A, 59-220 Legnica, tel. 76 723 21 50 i 51, fax 76 723 29 00.

Wersja elektroniczna czasopisma dostępna na stronie internetowej Uczelni: www.pwsz.legnica.edu.pl w zakładce „Nasz Biuletyn”.

Redakcja zastrzega sobie prawo do skracania i zmian redakcyjnych nadsyłanych artykułów oraz ich tytułów.

ISSN 2084-8889

1–2 czerwca – przedstawiciele Państwowej Wyższej Szkoły Zawodowej im. Witelona w Legnicy zaprezentowali ofertę edukacyjną na rok akademicki 2019/2020 podczas Dni Ścinawy.

1–2 czerwca – przedstawiciele Państwowej Wyższej Szkoły Zawodowej im. Witelona w Legnicy zaprezentowali ofertę edukacyjną na rok akademicki 2019/2020 podczas Dni Bielawy.

3 czerwca – w siedzibie Uczelni został uruchomiony punkt informacyjny. W punkcie, który mieści się na parterze głównego budynku, można uzyskać informacje na temat zasad tegorocznej rekrutacji czy zaopatrzyć się w ulotki informacyjne o kierunkach. Punkt informacyjny otwarty jest od poniedziałku do piątku w godzinach od 8:00 do 15:00, tel. 76 723 22 10, e-mail: rekrutacja@pwsz.legnica.edu.pl.

3 czerwca – rozpoczęła się elektroniczna rejestracja kandydatów na studia na rok akademicki 2019/2020 w Państwowej Wyższej Szkole Zawodowej im. Witelona w Legnicy. Rejestracja kandydatów na studia potrwa do 30 lipca.

4 czerwca – na kąpielisku Kormoran w Legnicy odbywała się czternasta już edycja Festiwalu Plażowych Gier Zespołowych „Kormoran Beach Party". Tego dnia w sportowych zmaganiach rywalizowali uczniowie szkół ponadpodstawowych.

5 czerwca – w siedzibie Zarządu Legnickiej Specjalnej Strefy Ekonomicznej w Legnicy odbyło się uroczyste podpisanie umowy o przyjęciu patronatu nad Technikum Akademickim w Legnicy przez Legnicką Specjalną Strefę Ekonomiczną S.A.

5 czerwca – Słuchacze Uniwersytetu Trzeciego Wieku w Ścinawie, działającego pod auspicjami Państwowej Wyższej Szkoły Zawodowej im. Witelona w Legnicy, zakończyli pierwszy rok kształcenia. W spotkaniu uczestniczyła dr Helena Babiuch – prorektor ds. dydaktyki i studentów oraz koordynator UTW mgr Dariusz Wędzina. Wszyscy zgromadzeni otrzymali dyplomy ukończenia kolejnego roku studiów na Uniwersytecie Trzeciego Wieku oraz upominki ufundowane przez Państwową Wyższą Szkołę Zawodową im. Witelona w Legnicy.

6 czerwca – na kąpielisku Kormoran w Legnicy odbywała się czternasta już edycja Festiwalu Plażowych Gier Zespołowych „Kormoran Beach Party". Tym razem w sportowych zmaganiach rywalizowali uczniowie szkół gimnazjalnych i 6–8 klas szkół podstawowych.

6 czerwca – odbyło się walne zebranie członków Stowarzyszenia na Rzecz Rozwoju PWSZ im. Witelona w Legnicy „Wspólnota Akademicka".

7 czerwca – Wydział Nauk o Zdrowiu i Kulturze Fizycznej oraz Wydział Nauk Społecznych i Humanistycznych Państwowej Wyższej Szkoły Zawodowej im. Witelona w Legnicy byli współorganizatorami Międzynarodowej Konferencji pt. „Pomoc humanitarna w XXI wieku. Rozumieć przeszłość, kształtować przyszłość". Celem konferencji była wymiana poglądów, wyników badań i doświadczeń na temat medycyny praktycznej. Głównym organizatorem wydarzenia była Fundacja Lekarze Europy. Konferencja odbywała się pod patronatem Polskiej Rady Ratowników Medycznych, Polskiego Towarzystwa Higienicznego oraz Pogotowia Ratunkowego w Legnicy. Patronat nad konferencją objął również UNICEF Polska. Obrady odbywały się w Centrum Konferencyjno-Widowiskowym naszej Uczelni.

8 czerwca – zakończyła się letnia sesja egzaminacyjna dla studentów ostatniego roku studiów licencjackich i magisterskich (z wyjątkiem kierunków: Dietetyka, Pielęgniarstwo, Fizjoterapia, Ratownictwo medyczne oraz Finanse i zarządzanie w przedsiębiorstwie).

8 czerwca – przedstawiciele Państwowej Wyższej Szkoły Zawodowej im. Witelona w Legnicy zaprezentowali ofertę edukacyjną na rok akademicki 2019/2020 podczas Święta Twierdzy w Srebrnej Górze.

9 czerwca – był dniem wolnym od zajęć dydaktycznych.

10 czerwca – studenci kierunku Dietetyka z Wydziału Nauk o Zdrowiu i Kulturze Fizycznej Państwowej Wyższej Szkoły Zawodowej im. Witelona w Legnicy pod opieką mgr Katarzyny Traczuk-Bernat zorganizowali bezpłatne konsultacje, porady dietetyczne, analizę składu ciała oraz układanie indywidualnych zaleceń żywieniowych.

11 czerwca – odbyło się posiedzenie Senatu Państwowej Wyższej Szkoły Zawodowej im. Witelona w Legnicy.

11 czerwca – została powołana Rada Uczelni.

14 czerwca – zakończyły się zajęcia dydaktyczne w ramach semestru letniego dla studentów studiów stacjonarnych.

14 czerwca – zastępca kanclerza PWSZ im. Witelona w Legnicy mgr Jerzy Stefaniak uczestniczył w

uroczystościach z okazji 20-lecia powstania Państwowej Wyższej Szkoły Zawodowej im. Angelusa Silesiusa w Wałbrzychu. Wydarzenie odbywało się w Teatrze Zdrojowym w Szczawnie-Zdroju.

14 czerwca – dr Helena Babiuch, Prorektor ds. Dydaktyki i Studentów PWSZ im. Witelona w Legnicy, uczestniczyła w bankiecie dla sponsorów i partnerów Klubu Biznesu Zagłębia Lubin S.A. Spotkanie było okazją do podsumowania działalności Klubu w sezonie piłkarskim 2018/2019.

14–16 czerwca – przedstawiciele Państwowej Wyższej Szkoły Zawodowej im. Witelona w Legnicy zaprezentowali ofertę edukacyjną na rok akademicki 2019/2020 podczas festiwalu „Funny Food". Organizatorem wydarzenia było Legnickie Centrum Kultury.

16 czerwca – podczas 25. Jaworskich Koncertów Pokoju w swoich najpiękniejszych i najbardziej znanych utworach usłyszeliśmy Grażynę Łobaszewską z zespołem Ajagore, z gościnnym udziałem Silesian Jazz Orchestra pod dyrekcją Sigmunda Lindnera.

16 czerwca – zakończyły się zajęcia dydaktyczne w ramach semestru letniego dla studentów studiów niestacjonarnych.

16 czerwca – przedstawiciele Państwowej Wyższej Szkoły Zawodowej im. Witelona w Legnicy zaprezentowali ofertę edukacyjną na rok akademicki 2019/2020 podczas Festiwalu Kół Gospodyń Wiejskich w Mazurowicach.

17 czerwca – rozpoczęła się letnia sesja egzaminacyjna dla studentów Państwowej Wyższej Szkoły Zawodowej im. Witelona w Legnicy.

18 czerwca – podczas 25. Jaworskich Koncertów Pokoju odbył się spektakl muzyczny dla dzieci z udziałem artystów Teatru Muzycznego w Łodzi.

18 czerwca – w Młodzieżowym Centrum Kultury w Legnicy odbyło się podsumowanie działalności Towarzystwa Przyjaciół Dzieci w Legnicy w roku szkolnym 2018/2019. Podczas uroczystości przedstawiciele Państwowej Wyższej Szkoły Zawodowej im. Witelona w Legnicy odebrali wyróżnienia za aktywne wspieranie działań TPD w Legnicy. Otrzymali je między innymi mgr Jerzy Stefaniak – zastępca kanclerza PWSZ im. Witelona w Legnicy oraz dr Małgorzata Buchla – opiekun Studenckiego Koła Towarzystwa Przyjaciół Dzieci działającego w Państwowej Wyższej Szkole Zawodowej im. Witelona w Legnicy.

21–23 czerwca – przedstawiciele Państwowej Wyższej Szkoły Zawodowej im. Witelona w Legnicy zaprezentowali ofertę edukacyjną na rok akademicki 2019/2020 podczas Święta Legnicy.

24 czerwca – władze Państwowej Wyższej Szkoły Zawodowej im. Witelona w Legnicy wzięły udział w uroczystej gali finałowej IX edycji Ogólnopolskiego Konkursu i Programu Akredytacji „Uczelnia Liderów". Gala odbyła się Sali Klubowej Pałacu Lubomirskich w Warszawie, a nasza Uczelnia zdobyła nagrodę i wyróżnienie w tym konkursie.

25 czerwca – minął termin zgłaszania udziału na wyjazd na Ukrainę w ramach akcji „Pomagamy rodakom na Ukrainie III – z pamięcią o poległych kresowiakach".

26 czerwca – odbyło się posiedzenie Senatu Państwowej Wyższej Szkoły Zawodowej im. Witelona w Legnicy.

29 czerwca – w Raszówce odbył się piknik rekreacyjny dla pracowników Państwowej Wyższej Szkoły Zawodowej im. Witelona w Legnicy.

30 czerwca – zakończyła się letnia sesja egzaminacyjna dla studentów Państwowej Wyższej Szkoły Zawodowej im. Witelona w Legnicy.

co przed nami

5–6 lipca – przedstawiciele Państwowej Wyższej Szkoły Zawodowej im. Witelona w Legnicy zaprezentują ofertę edukacyjną na rok akademicki 2019/2020 podczas „Dni i nocy Krzywej Wieży" w Ząbkowicach Śląskich.

19–20 lipca – przedstawiciele Państwowej Wyższej Szkoły Zawodowej im. Witelona w Legnicy zaprezentują ofertę edukacyjną na rok akademicki 2019/2020 podczas festiwalu Blues nad Odrą w Ścinawie.

29–31 lipca – przyjmowane będą dokumenty od kandydatów zakwalifikowanych do II etapu rekrutacji na studia na rok akademicki 2019/2020 w Państwowej Wyższej Szkole Zawodowej im. Witelona w Legnicy.

30 lipca – zakończy się elektroniczna rejestracja kandydatów na studia na rok akademicki 2019/2020 w Państwowej Wyższej Szkole Zawodowej im. Witelona w Legnicy.

Pedagogika przedszkolna i wczesnoszkolna w PWSZ im. Witelona w Legnicy

Wydział Nauk Społecznych i Humanistycznych Państwowej Wyższej Szkoły Zawodowej im. Witelona w Legnicy otrzymał od Ministerstwa Nauki i Szkolnictwa Wyższego uprawnienia do prowadzenia jednolitych studiów magisterskich o profilu praktycznym na kierunku Pedagogika przedszkolna i wczesnoszkolna

Tym samym w Państwowej Wyższej Szkole Zawodowej im. Witelona w Legnicy rozpoczęła się rekrutacja na nowy kierunek. Rekrutacja na ten kierunek, tak jak w przypadku pozostałych, potrwa do 30 lipca 2019 roku. Podstawą przyjęcia na kierunek Pedagogika przedszkolna i wczesnoszkolna są punkty rekrutacyjne przyznawane kandydatowi za przedmioty, z których zdawał egzamin maturalny, tj.: 1) język polski; 2) język obcy (nowożytny); 3) jeden z wybranych przedmiotów: biologia, historia, geografia lub wiedza o społeczeństwie.

Absolwenci kierunku Pedagogika przedszkolna i wczesnoszkolna będą posiadać wiedzę między innymi z zakresu pedagogiki, psychologii, socjologii oraz dydaktyki ogólnej i przedmiotowej zapewniającą samodzielne przygotowanie, realizację i ewaluację programu nauczania.

Program studiów uwzględnia zajęcia z zakresu: przygotowania pedagogiczno-psychologicznego, przygotowania metodycznego nauczycieli przedszkoli i edukacji wczesnoszkolnej, wspierania rozwoju dzieci w wieku przedszkolnym i młodszym wieku szkolnym.

Perspektywy zawodowe

Po ukończeniu studiów absolwent może pracować w instytucjach edukacyjnych, placówkach opiekuńczo-wychowawczych oraz organizacjach pozarządowych działających na rzecz pomocy dzieci.

Wcześniej Polska Komisja Akredytacyjna pozytywnie zaopiniowała wniosek Państwowej Wyższej Szkoły Zawodowej im. Witelona w Legnicy o nadanie Wydziałowi Nauk Społecznych i Humanistycznych uprawnień do prowadzenia kształcenia na kierunku Pedagogika przedszkolna i wczesnoszkolna na poziomie jednolitych studiów magisterskich o profilu praktycznym.

Od 1 października 2019 roku, zgodnie z rozporządzeniem Ministerstwa Nauki i Szkolnictwa Wyższego, kształcenie nauczycieli przedszkola i klas I–III szkoły podstawowej będzie realizowane jedynie na jednolitych studiach magisterskich na kierunku pedagogika przedszkolna i wczesnoszkolna. Tym samym Państwowa Wyższa Szkoła Zawodowa im. Witelona w Legnicy podjęła starania, by dopasować proces kształcenia do wymagań Ministerstwa oraz umożliwić kandydatom na studia zdobycie wykształcenia w tym zakresie.

O kierunku

W trakcie procesu kształcenia studenci nabędą umiejętności projektowania i prowadzenia badań pedagogicznych, rozpoznawania potrzeb, możliwości i uzdolnień dziecka/ucznia. Dzięki praktycznemu profilowi kształcenia będą potrafili wykorzystywać w codziennej praktyce edukacyjnej różnorodne sposoby organizowania środowiska uczenia się i nauczania przy uwzględnieniu specyficznych potrzeb i możliwości poszczególnych dzieci/uczniów.

Nasze atuty

- studia na tym kierunku są bezpłatne,
- nasza Uczelnia ma wieloletnie doświadczenie w kształceniu kandydatów na nauczycieli edukacji wczesnoszkolnej i wychowania przedszkolnego,
- model kształcenia na tym kierunku dostosowany jest do potrzeb i oczekiwań przyszłego pracodawcy,
- zawarliśmy wiele porozumień o współpracy z placówkami oświatowymi, między innymi z Legnicy i Lubina, w których studenci mogą realizować praktyki zawodowe,
- podczas praktyk pedagogicznych każdy student może sprawdzić własne predyspozycje oraz rozwinąć kompetencje pedagogiczne i interpersonalne w rzeczywistym środowisku miejsca pracy,
- dysponujemy nowoczesną bazą dydaktyczną i specjalistycznymi pracowniami: wychowania przedszkolnego, edukacji wczesnoszkolnej, diagnozy i terapii psychopedagogicznej, muzyczną, a także multimedialną edukacji wczesnoszkolnej oraz salą do gier i zabaw ruchowych, logopedyczną oraz Centrum Socjoterapii, które wykorzystywane jest do prowadzenia zajęć socjoterapeutycznych dla dzieci i młodzieży.

Tryb studiów: stacjonarny
Profil kształcenia: praktyczny
Czas trwania: 10 semestrów [5 lat]
Uzyskany tytuł: magister

Index Copernicus International ocenił „Zeszyty Naukowe PWSZ im. Witelona w Legnicy”

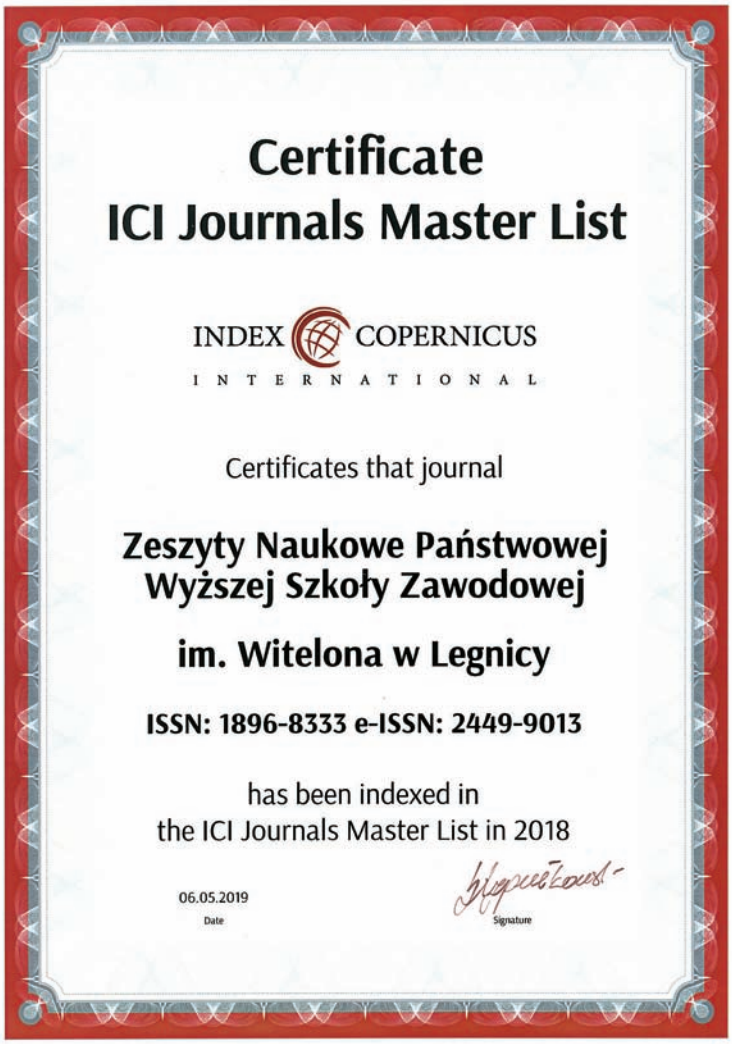
Certificate
ICI Journals Master List

INDEX COPERNICUS
INTERNATIONAL

Certificates that journal

Zeszyty Naukowe Państwowej Wyższej Szkoły Zawodowej im. Witelona w Legnicy

ISSN: 1896-8333 e-ISSN: 2449-9013

has been indexed in
the ICI Journals Master List in 2018

06.05.2019
Date

Signature

„Zeszyty Naukowe Państwowej Wyższej Szkoły Zawodowej im. Witelona w Legnicy” zostały zgłoszone do ewaluacji w bazie Index Copernicus Journal Master List 2018, której wynikiem jest przyznana punktacja ICV 2017: (Index Copernicus Value) – 77,41

Uzyskana punktacja wyliczona została na podstawie złożonej przez Redakcję ankiety oraz oceny eksperckiej. Dla przypomnienia: ICV za rok 2017 wynosił 76,42.

Maksimum punktów przyznano „Zeszytom Naukowym” w kategorii jakość wydawnicza. Bardzo dobrze, na poziomie 100% zostały ocenione takie kryteria jak metadane artykułów, przejrzystość struktury artykułów, jakość wykresów i tabel oraz prezentacja instrukcji dla autorów. Równie dobrze zostały ocenione takie kategorie jak standardy, digitalizacja oraz umiędzynarodowienie.

„Zeszyty Naukowe Państwowej Wyższej Szkoły Zawodowej im. Witelona w Legnicy” otrzymały także punkty za indeksację w bazach czasopism: The Central European Journal of Social Science and Humanities (CEJSH), BazEkon, BazHum oraz Index Copernicus Journal Master List. Ponadto czasopismo zostało wprowadzone do polskiej bazy cytowań POL-index, a także jest dostępne w Dolnośląskiej Bibliotece Cyfrowej.

„Zeszyty Naukowe Państwowej Wyższej Szkoły Zawodowej im. Witelona w Legnicy” ukazują się cyklicznie od 2007 roku i mają na celu upowszechnianie i popularyzowanie dorobku naukowo-badawczego. Zamieszczane w nich artykuły naukowe odzwierciedlają przede wszystkim kierunki badań zarówno nauczycieli akademickich PWSZ im. Witelona w Legnicy, jak też autorów z krajowych i zagranicznych ośrodków akademickich.

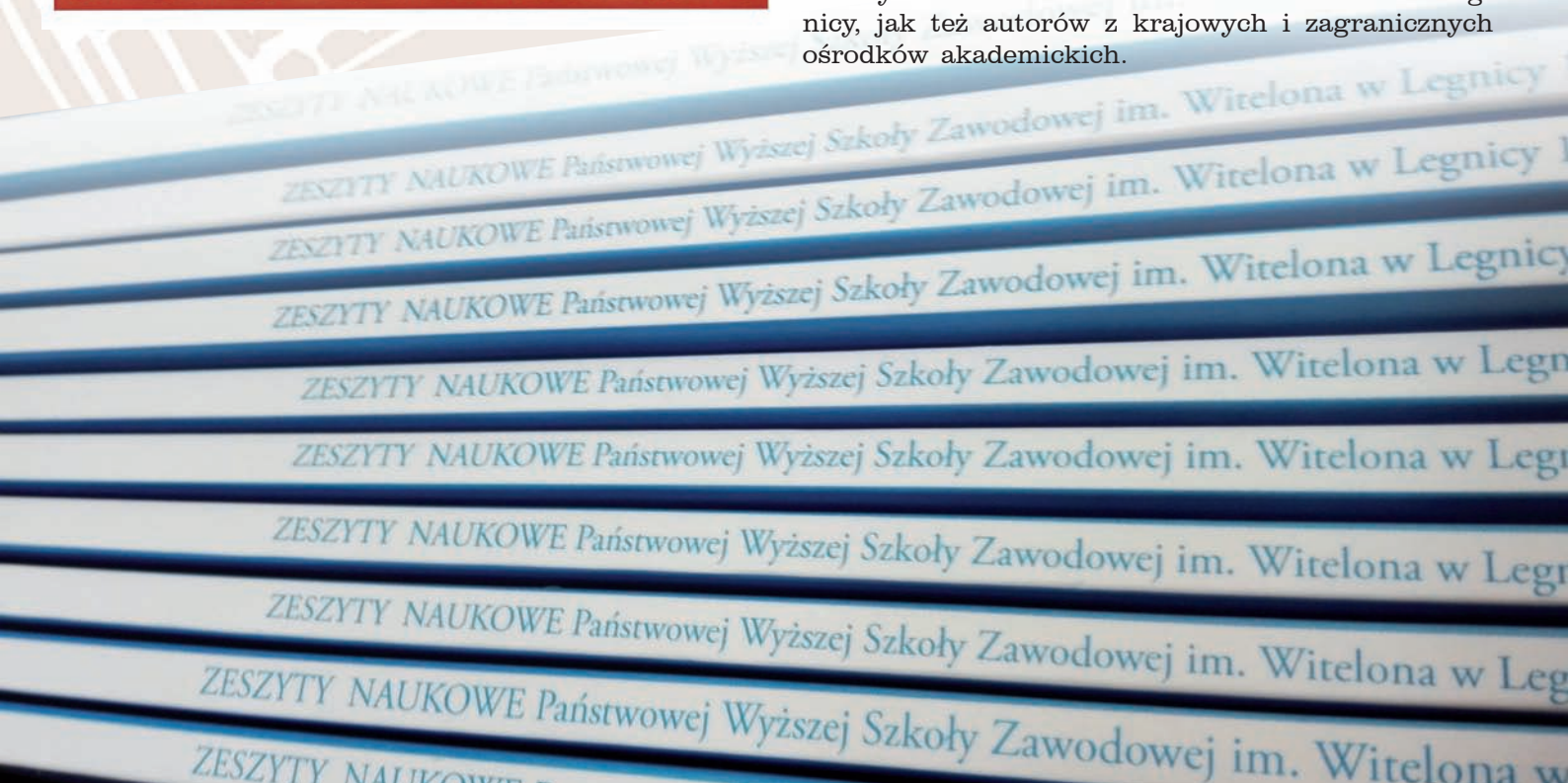

Związek Pracodawców Polska Miedź o finansach samorządów w PWSZ im. Witelona w Legnicy

Państwowa Wyższa Szkoła Zawodowa im. Witelona w Legnicy 30 maja 2019 roku gościła uczestników konferencji Związku Pracodawców Polska Miedź pt. „Finanse na Rozwój Jednostek Samorządu Terytorialnego" zorganizowanej wspólnie z *KGHM to my*. Konferencja była poświęcona współpracy samorządów oraz przedsiębiorców, a także finansowania wspólnych przedsięwzięć. Miejscem debat było Centrum Konferencyjno-Widowiskowe naszej Uczelni.

Zgromadzonych powitała Beata Staszków – prezes Zarządu Związku Pracodawców Polska Miedź. Następnie głos zabrał Marcin Gwóźdź – wicemarszałek województwa dolnośląskiego oraz Lidia Marcinkowska -Bartkowiak – dyrektor naczelny ds. komunikacji KGHM Polska Miedź S.A.

W spotkaniu, oprócz Samorządowców Zagłębia Miedziowego, uczestniczyła miedzy innymi prorektor ds. dydaktyki i studentów PWSZ im. Witelona w Legnicy dr Helena Babiuch i prodziekan Wydziału Nauk Technicznych i Ekonomicznych dr Przemysław Siudak. Gościem honorowym obrad była profesor Elżbieta Chojna-Duch z Instytutu Nauk Prawno-Administracyjnych Uniwersytetu Warszawskiego, wiceminister finansów w latach 1994–1995 oraz 2007–2009, która wygłosiła wykład pt. „Finanse publiczne a finanse JST, budżety przedsiębiorstw – różnice a punkty wspólne". Prezentacja rozpoczęła pierwszą sesję obrad odnoszącą się do „Finansów dla samorządów – programy oraz narzędzia krajowe i europejskie".

W tej części konferencji zaprezentowano jeszcze wystąpienia Małgorzaty Gołyńskiej-Minkiewicz – Naczelnika Wydziału Analiz i Monitoringu Rynku PPP w Departamencie Partnerstwa Publiczno-Prywatnego Ministerstwa Inwestycji i Rozwoju pt. „Partnerstwo Publiczno-Prywatne jako metoda realizacji projektów samorządowych" oraz Tomasza Pasiukiewicza z Punktu Informacyjnego Funduszy Europejskich w Legnicy o „Możliwości finansowania projektów z funduszy UE".

W drugiej sesji zaprezentowano „Programy tematyczne dedykowane dla samorządów". Obrady rozpoczęła Maria Regina Maroncelli – Prezydent Europejskiej Konfederacji ELFAC, omawiając „Europejską Sieć Miast Przyjaznych Rodzinie". Podczas spotkania wręczyła certyfikaty akcesyjne miastom, które dołączyły do sieci miast przyjaznych rodzinie.

Certyfikat otrzymała Gmina Polkowice, a odebrał go burmistrz Polkowic Łukasz Puźniecki; Głogów – Gmina Miejska, certyfikat odebrał prezydent Głogowa Rafael Rokaszewicz; oraz Miasto Legnica, certyfikat odebrał wiceprezydent Legnicy Krzysztof Duszkiewicz.

Następnie Łukasz Kasztelowicz – prezes Zarządu Wojewódzkiego Funduszu Ochrony Środowiska i Gospodarki Wodnej we Wrocławiu omówił temat „Projekty środowiskowe – zarządzanie odpadami, ochrona powietrza, zasobów wodnych, powierzchni ziemi", a Mariusz Ciechanowski – Dyrektor Wydziału Infrastruktury Dolnośląskiego Urzędu Wojewódzkiego we Wrocławiu zaprezentował „Fundusz dróg samorzą-

dowych". Na zakończenie tej części obrad Grzegorz Suduł – dyrektor Departamentu Obszarów Wiejskich i Zasobów Naturalnych Urzędu Marszałkowskiego Województwa Dolnośląskiego przedstawił „Program Rozwoju Obszarów Wiejskich na lata 2014–2020".

Ostatnia, trzecia sesja obrad dotyczyła „Współpracy samorządów i przedsiębiorstw – wybrane aspekty". Rozpoczęła ją prezentacja prof. Ewy Pancer-Cybulskiej z Uniwersytetu Ekonomicznego we Wrocławiu i prof. Krzysztofa Safina zatytułowana „Stymulanty i bariery współpracy samorządy–firmy". Z kolei prezes Zarządu Centrum Rozwoju Komunalnego S.A. w Ostrowie Wielkopolskim Bartosz Ziółkowski zaprezentował „Ostrowski Klaster Energetyczny – zarządzanie energią, kreowanie rozwojem i inwestycjami w gospodarce komunalnej". Na koniec dr Magdalena Muradin z Instytutu Gospodarki Surowcami i Energią PAN omówiła „Środowiskową ocenę funkcjonowania biogazowni".

Po obradach prof. Elżbieta Chojna-Duch spotkała się z władzami Państwowej Wyższej Szkoły Zawodowej im. Witelona w Legnicy i jej Rektorem prof.

dr. hab. inż. Ryszardem K. Pisarskim. Pani profesor przyznała, że po raz pierwszy gości w Legnicy, a tym samym w murach naszej Uczelni. Zarówno miasto, jak i Uczelnia zrobiły na niej bardzo pozytywne wrażenie.

Międzynarodowa Konferencja pt. „Pomoc humanitarna w XXI wieku”

W Centrum Konferencyjno-Widowiskowym Państwowej Wyższej Szkoły Zawodowej im. Witelona w Legnicy 7 czerwca 2019 roku odbyła się Międzynarodowa konferencja naukowa pt. „Pomoc humanitarna w XXI wieku. Rozumieć przeszłość, kształtować przyszłość”.

Organizatorami wydarzenia byli: Fundacja Lekarze Europy, Wydział Nauk o Zdrowiu i Kulturze Fizycznej oraz Wydział Nauk Społecznych i Humanistycznych Państwowej Wyższej Szkoły Zawodowej im. Witelona w Legnicy.

Konferencja odbyła się pod patronatem Polskiej Rady Ratowników Medycznych, Polskiego Towarzystwa Higienicznego oraz Pogotowia Ratunkowego w Legnicy. Patronat nad konferencją objął również UNICEF Polska.

Celem konferencji była wymiana poglądów, wyników badań i doświadczeń na temat medycyny praktycznej. Podczas konferencji miały miejsca wystąpienia prelegentów z różnych dziedzin, zaangażowanych w akcje humanitarne. Omawiane problemy obejmowały między innymi: zintegrowany system ratownictwa medycznego; innowacje w środkach medycznego transportu podczas zagranicznych misji wojskowych; działania zagraniczne i reakcje na kataklizmy i klęski żywiołowe; bojowe obrażenia narządu ruchu w doświadczeniach GZM PKW w Afganistanie; doświadczenia Polskiej Misji Medycznej w pomocy humanitarnej w ramach działań szpitala polowego i aktualnie realizowanych projektów na Bliskim Wschodzie; Medyczny Zespół Ratunkowy PCPM w międzynarodowym systemie koordynacji działań ratunkowych WHO; ryzyko podejmowania decyzji w sytuacjach kryzysowych przez służby ratunkowe w czasie zagranicznych misji humanitarnych; specyfikę działań medyczno-ratowniczych w misjach zagranicznych.

Za udział w konferencji przyznawano punkty edukacyjne dla ratowników medycznych.

Wszystkich przybyłych powitał Andrzej Dziuba, prezes Zarządu Fundacji Lekarze Europy z Legnicy. Wśród zaproszonych gości byli przedstawiciele wielu podobnych organizacji pożytku publicznego z całej Polski oraz przedstawiciele legnickiego samorządu – wiceprezydent Krzysztof Duszkiewicz i naszej Uczelni – dr Monika Wierzbicka, dziekan Wydziału Nauk o Zdrowiu i Kulturze Fizycznej, dr n. med. Joanna Żółtańska, prodziekan Wydziału NoZiKF, oraz dr Agnieszka Kos, prodziekan Wydziału Nauk Społecznych i Humanistycznych. W swoim wstępie prezes Fundacji podkreślił jej rolę, która nie tylko śpieszy z pomocą humanitarną, ale także dba o rozwój zawodowy lekarzy, organizując dla nich specjalne kursy i szkolenia z najnowszych metod terapeutycznych.

Szerzej o „Celach i statutowych działaniach Fundacji Lekarze Europy” mówił lek. med. Michał Poprawski, założyciel i Fundator Fundacji Lekarze Europy.

Następnie prof. dr hab. inż. Jerzy Jan Pietkiewicz, prorektor ds. nauki i współpracy z zagranicą, przedstawił „Misję i wizję rozwoju Państwowej Wyższej Szkoły Zawodowej im. Witelona w Legnicy". Zwrócił przede wszystkim uwagę na działania zmierzające do wykształcenia specjalistów, którzy będą mogli szybko odnaleźć się na rynku pracy, ale przy tym będą realizować swoje pomysły na życie.

Jacek Jarosz, wiceprezes Fundacji Redemptoris Missio z Poznania, omówił „Odpowiedzialne działania pomocowe na przykładzie programów i projektów Fundacji Redemptoris Missio". Z kolei Rafał Kostrzyński reprezentujący Urząd Wysokiego Komisarza ONZ ds. Uchodźców z Warszawy zaprezentował „Doświadczenia ONZ w niesieniu pomocy humanitarnej". Następnie Dominik Stosik, student V roku Uniwersytetu Medycznego we Wrocławiu, członek IPPNW, zaprezentował „Działania humanitarne międzynarodowych lekarzy przeciw wojnie nuklearnej". Po nim Jarosław Bittel, zastępca dyrektora Caritas Polska z Warszawy, omówił „Działania zagraniczne i reakcje na kataklizmy i klęski żywiołowe", a Derek Petterson, prezes Fundacji Diamond Ukraina oraz członek ukraińskiej OBWE z Odessy, przedstawił „Działania humanitarne OBWE na Ukrainie". Na zakończenie pierwszej części obrad dr n. farm. Andrzej Horowski z Grupy Ratownictwa Medycznego Polskiego Czerwonego Krzyża z Wrocławia omówił „Reguły dobrego świadczenia pomocy humanitarnej". Po tych wystąpieniach wszyscy obecni mogli wziąć udział w dyskusji.

Drugą część obrad otworzył referat pt. „Unijny mechanizm ochrony ludności jako działania ratownicze na arenie międzynarodowej" wygłoszony przez dra inż. Pawła Dąbrowę z PWSZ im. Witelona z Legnicy. Po nim dr hab. n. med. Jacek Smereka reprezentujący Zakład Ratownictwa Medycznego Uniwersytetu Medycznego we Wrocławiu przedstawił „Zintegrowany system ratownictwa medycznego". Uczestnik bitwy o Karbalę w Iraku ppłk lek. med. Jacek Słysz zaprezentował „Bojowe obrażenia narządu ruchu w doświadczeniach GZM PKW w Afganistanie". Po nim Ewa Piekarska, prezes Polskiej Misji Medycznej z Krakowa, omówiła „Doświadczenia Polskiej Misji Medycznej w pomocy humanitarnej, w ramach działań szpitala polowego i aktualnie realizowanych projektów na Bliskim Wschodzie". „Innowacje w środkach medycznego transportu podczas zagranicznych misji humanitarnych" przedstawił dr Jakub Marszałkiewicz, pilot samolotu. Kolejny z mówców, Michał Madeyski, koordynator Zespołu Ratunkowego Polskiego Centrum Pomocy Międzynarodowej z Warszawy, zaprezentował „Medyczny Zespół Ratunkowy PCPM w międzynarodowym systemie koordynacji działań ratunkowych WHO w Ugandzie". Kończąc drugą część obrad, Robert Kuriata, ratownik i ekspert medyczny, omówił „Specyfikę działań medyczno-ratowniczych w humanitarnych misjach zagranicznych".

Trzecią i ostatnią część obrad otworzył Sebastian Nowicki z COO Pelixar S.A. w Gdyni, omawiając i prezentując w praktyce „Techniki zastosowania bezzałogowych systemów lotniczych w służbie pomocy humanitarnej". Pokaz oblatywania dronów odbył się przed budynkiem Centrum Konferencyjno-Widowiskowego.

W tej części obrad zgromadzeni mogli zapoznać się z prawnymi aspektami działalności humanitarnej. Doktor Krzysztof Pyclik z Wrocławia przedstawił „Polskie aspekty prawa humanitarnego", a dr Rafał Kubik z PWSZ im. Witelona w Legnicy omówił „Ochronę uchodźców w międzynarodowym prawie humanitarnym".

Na zakończenie konferencji PD dr med. Bert Bosche, naczelny ordynator Kliniki Neurologii i Wczesnej Rahabilitacji MediClin Klinikum Reichshof-Eckenhagen z Niemiec, przedstawił referat pt. „Małe wioski potrzebują pomocy humanitarnej w ramach projektu Bhadratar w Nepalu".

Obrady podsumował Andrzej Dziuba, prezes Zarządu Fundacji Lekarze Europy z Legnicy, Przewodniczący Komitetu Organizacyjnego Konferencji.

Podczas obrad uczestnicy konferencji mogli obejrzeć specjalnie dla nich przygotowaną wystawę fotograficzną, ukazującą miejsca wymagające niesienia bezpośredniej, solidarnej pomocy humanitarnej.

Nowe technologie w edukacji wczesnoszkolnej

Pod takim hasłem studenci Wydziału Nauk Społecznych i Humanistycznych Państwowej Wyższej Szkoły Zawodowej im. Witelona w Legnicy, kierunek Pedagogika, specjalność edukacja wczesnoszkolna i przedszkolna, zorganizowali w maju cykl zajęć dla uczniów klas trzecich i czwartych ze Szkoły Podstawowej nr 10 im. Zofii Kossak w Legnicy. Nauka poprzez zabawę była dominującą formą zajęć, podczas których uczniowie mieli możliwość w praktycznym działaniu zapoznać się z nowymi technologiami wzbogacającymi proces kształcenia. Zajęcia zostały przygotowane z wykorzystaniem metody stacji dydaktycznych, na których uczniowie, korzystając z nowoczesnych środków dydaktycznych, rozwiązywali stojące przed nimi problemy. Zaproponowane przez studentów zadania miały na celu poprzez wykorzystanie nowoczesnych technologii w procesie kształcenia rozwijanie u uczniów umiejętności logicznego i twórczego myślenia oraz myślenia przyczynowo-skutkowego, ćwiczenie pamięci i koncentracji oraz doskonalenie pracy w grupie.

Korzystając z urządzenia interaktywnego „Magiczny dywan" (stacja dydaktyczna „Odkrywcy"), uczniowie, za pomocą odpowiednich aplikacji, mieli za zadanie zaprogramować Robota Bot, przeprowadzić mysz przez labirynt w jak najkrótszym czasie do norki z serem, odnaleźć pary kart (gra „Memory") oraz rozegrać mecz piłki nożnej.

Laptopy (stacja dydaktyczna „Programiści") służyły uczniom do wykonania zadania z zakresu programowania wizualnego przy wykorzystaniu programu Scratch Junior. Uczniowie mieli samodzielnie stworzyć sekwencję poszczególnych ruchów postaci bądź obiektów zgodnie z zaprezentowanym przez nauczyciela efektem końcowym zadania. Realizując zadanie „Wyścig safari", zaproszeni goście programowali trzy dowolne zwierzęta tak, aby każde z nich w różnym tempie dobiegło do mety

Tablety (stacja dydaktyczna „Poloniści") wykorzystane zostały przez uczniów do rozwiązywania zadań z zakres języka polskiego. Posługując się aplikacją „Kujon", mieli za zadanie uzupełnienie luki w wyrazie poprzez wybranie prawidłowej litery: „ó" lub „u", „h" lub „ch", „ż" lub „rz" (ortografia) oraz określeniu liczby liter, głosek i sylab w podanym wyrazie (fonetyka).

Uczniowie, korzystając z tablicy interaktywnej oraz monitora interaktywnego (stacja dydaktyczna „Matematycy"), rozwiązywali zadania, które doskonaliły posiadane przez nich umiejętności matematyczne. W oparciu o zasoby internetowe portali edukacyjnych Matzoo oraz KidDoland uczniowie wykonywali działania dodawania i odejmowania w zakresie 100, rozpoznawali i liczyli figury geometryczne ukryte na różnych obrazkach oraz wyszukiwali odpowiednią liczbę elementów i umieszczali je w polu wskazującym właściwą cyfrę.

Trud, jaki włożyli uczniowie w rozwiązywanie zadań, został nagrodzony słodkościami oraz gadżetami firmowymi Państwowej Wyższej Szkoły Zawodowej im. Witelona w Legnicy.

Zajęcia zostały zorganizowane w ramach ćwiczeń z przedmiotu *Nowoczesne technologie w nauczaniu wczesnoszkolnym i przedszkolnym* prowadzonych przez dra Marka Kazimierowicza.

Wydział Nauk Społecznych i Humanistycznych
Państwowej Wyższej Szkoły Zawodowej im. Witelona w Legnicy

dr. hab. Adam Redzik, prof. UW

Sędzia Sądu Najwyższego

Rafał Lemkin

i jego pojęcie zbrodni ludobójstwa

Z inicjatywy dra Pawła Kobesa – nauczyciela akademickiego z Wydziału Nauk Społecznych i Humanistycznych Państwowej Wyższej Szkoły Zawodowej im. Witelona w Legnicy, 28 maja 2019 roku zorganizowano wykład dra hab. Adama Redzika, prof. UW, Sędziego Sądu Najwyższego, pt. „Rafał Lemkin i jego pojęcie zbrodni ludobójstwa".

Rafał Lemkin bez wątpienia wpisuje się w poczet najwybitniejszych polskich jurystów – autor przełomowego pojęcia zbrodni „ludobójstwa", architekt ONZ-owskiej „Konwencji w sprawie zapobiegania i karania zbrodni ludobójstwa", nazywany przez wielu „hero of humankind", wielokrotnie nominowany do Nagrody Nobla.

Całe swoje życie podporządkował walce na rzecz przeciwdziałaniu zbrodni genocydu. W 1944 opublikowano jego opus vitae: „Rządy państw Osi w okupowanej Europie". Ta licząca 674 strony monografia stanowiła swoiste studium prawa karnego hitlerowskich Niemiec. Nie to jednak zadecydowało o doniosłości dzieła – to w nim właśnie prawnik po raz pierwszy użył terminu ludobójstwo.

Analizując politykę nazistów na okupowanych przez nich terenach, zaproponował definicję zbrodni, wskazał jej genezę, opisał rodzaje i formy, w których może być dokonywana, a przede wszystkim zaproponował rozwiązania, które służyć miały zapobieganiu podobnym wydarzeniom w przyszłości.

Profesor Adam Redzik to prawnik i historyk, adwokat, do 2018 zastępca redaktora naczelnego „Palestry", profesor nadzwyczajny w Instytucie Profilaktyki Społecznej i Resocjalizacji Uniwersytetu Warszawskiego. Jest specjalistą w zakresie historii prawa, historii nauki i prawa porównawczego. Autor kilkuset publikacji naukowych i popularnonaukowych.

Zatwierdzono sprawozdanie finansowe Uczelni za 2018 rok

Majowe posiedzenie Senatu Państwowej Wyższej Szkoły Zawodowej im. Witelona w Legnicy otworzył i prowadził rektor, prof. Ryszard K. Pisarski.

Jednym z najważniejszych punktów obrad było przyjęcie sprawozdania finansowego PWSZ im. Witelona w Legnicy za rok 2018. Przewodniczący Komisji Budżetowej mgr Edward Biegun poinformował, że na posiedzeniu w dniu 13 maja br. Komisja Budżetowa dokonała analizy sprawozdania finansowego PWSZ im. Witelona w Legnicy za rok 2018. Przedłożone przez Rektora PWSZ im. Witelona sprawozdanie obejmuje: wprowadzenie do sprawozdania finansowego za okres od 1.01.2018 r. do 31.12.2018 r.; bilans sporządzony na dzień 31.12.2018 r., który po stronie aktywów i pasywów wykazuje sumę 122.579.816,67 zł; rachunek zysków i strat za rok obrotowy 1.01.2018 r. do 31.12.2018 wykazujący zysk netto w kwocie 1.795.029,55 zł; rachunek przepływów pieniężnych za rok obrotowy od 1.01.2018 r. do 31.12.2018 r. wykazujący zmniejszenie stanu środków pieniężnych o kwotę 3.606.167,37 zł; zestawienie zmian w kapitale własnym (funduszu) za rok obrotowy od 1.01.2018 r. do 31.12.2018 r. wykazujące zwiększenie kapitału własnego o kwotę 1.965.244,80 zł.; dodatkowe objaśnienia i informacje do sprawozdania finansowego za okres od 1.01.2018 r. do 31.12.2018 r. oraz sprawozdanie niezależnego biegłego rewidenta z badania rocznego sprawozdania finansowego PWSZ im. Witelona w Legnicy.

Dokonując oceny przedłożonego sprawozdania, Komisja korzystała ze sprawozdania niezależnego biegłego rewidenta z badania rocznego sprawozdania finansowego PWSZ im. Witelona w Legnicy sporządzonego przez AUDIT CONSULT Sp. z o.o. z siedzibą w Warszawie.

Komisja stwierdziła że: badanie sprawozdania finansowego polegało na przeprowadzeniu procedur służących uzyskania dowodów badania kwot i ujawnień w sprawozdaniu finansowym. Biegły rewident, dokonując oceny ryzyka, wziął pod uwagę działanie kontroli wewnętrznej Uczelni w zakresie dotyczącym sporządzania i rzetelnej prezentacji sprawozdania finansowego.

Zdaniem Komisji i niezależnego biegłego rewidenta, zbadane sprawozdanie finansowe przedstawia rzetelny i jasny obraz sytuacji majątkowej uczelni na dzień 31.12.2018 r., sporządzone zostało na podstawie ustawy o rachunkowości i prowadzonych ksiąg rachunkowych. Jest zgodne z przepisami prawa i postanowieniami Statutu PWSZ im. Witelona w Legnicy.

Komisja Budżetowa wniosła o podjęcie uchwały w sprawie zatwierdzenia sprawozdania finansowego za rok 2018 Państwowej Wyższej Szkoły Zawodowej im. Witelona w Legnicy. Członkowie Senatu nie wnieśli uwag i zastrzeżeń. W ten sposób projekt uchwały został przyjęty.

W sprawach bieżących dr Helena Babiuch, prorektor ds. dydaktyki i studentów, poinformowała, że Wydział Nauk Technicznych i Ekonomicznych jest po kolejnej akredytacji. Brak na dzień dzisiejszy jest wyników, ale podziękowała zespołowi za ciężką pracę oraz wyraziła nadzieję, że opinia będzie pozytywna.

Łukasz Stawarz przewodniczącym legnickiej Rady Sportu

Działająca przy prezydencie Legnicy Społeczna Rada Sportu 14 maja 2019 roku rozpoczęła kolejną, 5-letnią kadencję. Przewodniczącym tego 11-osobowego gremium został Łukasz Stawarz – nauczyciel akademicki z Zakładu Ratownictwa Medycznego Wydziału Nauk o Zdrowiu i Kulturze Fizycznej Państwowej Wyższej Szkoły Zawodowej im. Witelona w Legnicy, trener Legnickiego Klubu Taekwon-do oraz trener Reprezentacji Polski Mężczyzn w Taekwon-do.

Łukasz Stawarz jest stałym bywalcem najwyższej rangi zawodów, a to niezmiernie ważne, bo daje konieczne doświadczenie. Ma w swoim klubie kilku kadrowiczów, którzy odnoszą sukcesy zarówno indywidualne, jak i zespołowe. W ocenie sportowców jest uważany za dobrego technika oraz wychowawcę, który potrafi słuchać, co jest bardzo istotne podczas pracy z młodzieżą, którą trzeba czasami moralnie wesprzeć.

Społeczna Rada Sportu reprezentuje legnickie środowiska, kluby i stowarzyszenia sportowe. Ma charakter opiniodawczy i konsultacyjny. Rada po raz pierwszy powołana została w 2007 roku.

Poza Łukaszem Stawarzem w składy Rady weszli: jako wiceprzewodniczący Bogusław Dolata (Legnicki Szkolny Związek Sportowy) i Ewa Supernat-Lobert (TKKF Zagłębie Miedziowe Legnica) jako sekretarz. Członkami Rady są ponadto: Józef Baściuk (OSŁ Strzelec), Piotr Potycz (KS Konfeks Legnica), Piotr Pęczek (MSPR Siódemka Legnica), Zbigniew Prych (Ognisko TKKF Olimp Legnica), Joanna Stenzel-Chomiak (LKS Trójka), Jacek Kiełb (MKS Ikar Legnica, Klub Uczelniany AZS PWSZ im. Witelona w Legnicy), Przemysław Kołkowski (MKS Miedź Legnica S.A.), Tomasz Dobrołowicz (UKS Dziewiątka Legnica).

W Społecznej Radzie Sportu zasiadł także Jacek Kiełb, pełniący funkcję wiceprezesa ds. organizacyjnych w Klubie Uczelnianym AZS PWSZ im. Witelona w Legnicy oraz członek Zarządu Głównego AZS.

Jacek Kiełb w Klubie Uczelnianym AZS Państwowej Wyższej Szkoły Zawodowej im. Witelona w Legnicy zajmuje się między innymi organizacją zawodów i turniejów sportowych na szczeblu lokalnym jak i ogólnopolskim, uczestniczy w pracach sekcji sportowych. Od kilku lat z powodzeniem wspólnie z Piotrem Gruszką organizuje Turniej Piłki Siatkowej – Gruszka Cup Legnica. Kolejne edycje tego sportowego wydarzenia przyciągają rzesze mieszkańców naszego Miasta jak i okolicznych miejscowości.

Zadaniem Rady jest między innymi opiniowanie projektów budżetu miasta w sferze kultury fizycznej, sportu i turystyki, opiniowanie kandydatur do stypendiów sportowych dla zawodników osiągających najwyższe wyniki w sporcie kwalifikowanym oraz wyróżnień i nagród. Jest to także społeczne gremium doradcze prezydenta w sprawach związanych z rozwojem sportu w Legnicy.

fot. istotne.pl

Śladami hydroterapii na Śląsku

Studenci ostatniego rocznika kierunku Fizjoterapia 7 maja 2019 roku odbyli podróż śladami hydroterapii po Śląsku. Z inicjatywy dziekan Wydziału Nauk o Zdrowiu i Kulturze Fizycznej dr Moniki Wierzbickiej oraz w ramach projektu „Zintegrowany Program Rozwoju Państwowej Wyższej Szkoły Zawodowej im. Witelona w Legnicy na lata 2018–2022" ponad 40 osób odwiedziło w pierwszym etapie Kamień Śląski na Opolszczyźnie.

Miejscowość znana jest jako miejsce urodzin trzech polskich świętych z rodu Odrowążów, w tym założyciela zakonu dominikanów w Polsce św. Jacka i patrona Wrocławia bł. Czesława. Właśnie na terenie posiadłości rodu Odrowążów, która przechodziła w ręce kolejnych śląskich rodów szlacheckich, znajduje się obecnie i działa Sebastianeum Silesiacum. Ciekawostką jest fakt, że każdorazowo głowa rodu nosiła łacińskie imię Hiacynt (Jacek), a ostatni właściciel pałacu, także Hiacynt, pochowany został przed kilkunastu laty w miejscowym kościele.

Sebastianeum Silesiacum nawiązuje do tradycji i korzysta z doświadczeń ojca wodolecznictwa, księdza Sebastiana Kneippa. Ten pochodzący z Bawarii ksiądz założył w połowie XIX wieku wzorcowy ośrodek w Bad Worishofen. Wykorzystywał lecznicze działanie wody, zdrowego stylu życia i oderwania się od kłopotów dnia codziennego poprzez modlitwę. Twórca śląskiego Sebastianeum Silesiacum, ksiądz arcybiskup Alfred Nossol, kilkanaście razy spędzał urlop w Bawarii i tam zapoznał się z metodami księdza Kneippa. Kiedy po roku 1990 zaproponowano kurii opolskiej przejęcie ruin zamku, biskup Nossol zdecydował się podjąć to wyzwanie, nie tylko ze względu na kult św. Jacka, ale także na możliwość prowadzenia kuracji kneippowskiej. W ten sposób powstał wzorowy ośrodek stosujący metody księdza Kneippa.

Nasi studenci mieli okazję wysłuchania wykładu o Sebastianie Kneippie i jego metodach, który wygłosił kierownik naukowy ośrodka ksiądz prof. dr hab. Zygfryd Glaesser z Uniwersytetu Opolskiego. Ze studentami spotkał się też założyciel Ośrodka metropolita senior arcybiskup Alfred Nossol, który opowiedział nie tylko o historii ośrodka, ale bardzo interesująco przedstawił kulisy mszy pojednania, którą odprawił 12 listopada 1989 roku w Krzyżowej w obecności naszego pierwszego niekomunistycznego premiera Tadeusza Mazowieckiego i ówczesnego kanclerza Niemiec Helmuta Kohla.

Drugi wykład wygłosił dr hab. n. med. Krzysztof Wronecki, który przedstawił postać drugiego wielkiego twórcy hydroterapii Vincenta Priesnitza, działającego w odległym o kilkadziesiąt kilometrów, tuż za granicą czeską, Jeseniku.

Po wykładach towarzyszący studentom prorektor

ds. nauki i współpracy z zagranicą prof. dr hab. inż. Jerzy J. Pietkiewicz w towarzystwie dr Moniki Wierzbickiej umieścił pamiątkową tablicę z nazwą „Platan Witelona" przy drzewie, które posadzili w Kamieniu Śląskim obecnie już absolwenci kierunku Fizjoterapia z 2018 roku. Pamiątkowe zdjęcie przy miejscu narodzin św. Jacka zakończyło pobyt w Sebastianeum Silesiacum – Instytucie Naukowo-Badawczym Księdza Sebastiana Kneippa w Kamieniu Śląskim.

Jesenik w Czechach był kolejnym etapem naukowej podróży studentów Wydziału Nauk o Zdrowiu i Kulturze Fizycznej Państwowej Wyższej Szkoły Zawodowej im. Witelona w Legnicy. Oprowadzał po nim dr hab. Mariusz Migała z Politechniki Opolskiej, autor podręcznika „Historia fizjoterapii" w towarzystwie prof. dra hab. n. med. Jerzego Kołodzieja z PWSZ im. Witelona w Legnicy.

Twórcą hydroterapii w Jeseniku był Vincenz Priesnitz, niepiśmienny chłop, który na sobie doznał leczniczego działania wody i z bardzo dobrym skutkiem stosował te metody u innych. Do języka polskiego weszło, pochodzace od jego nazwiska, słowo „prysznic". Jesenik z małej wsi rozwijał się w XIX wieku burzliwie i w chwili obecnej jest wspaniałym kurortem, gdzie stosuje się wszechstronnie zasady hydroterapii. Pełni wrażeń i nasyceni wiedzą studenci wrócili zadowoleni do Legnicy.

Krzysztof Wronecki

„POMAGAMY RODAKOM NA UKRAINIE III – Z PAMIĘCIĄ O POLEGŁYCH KRESOWIAKACH"

Stowarzyszenie „Wspólnota Akademicka" i Państwowa Wyższa Szkoła Zawodowa im. Witelona w Legnicy

zapraszają społeczność akademicką do włączenia się w akcję humanitarną, która ma na celu pomoc dzieciom i rodzinom polskiego pochodzenia na Ukrainie.

W związku z planowanym wyjazdem na Ukrainę w ramach akcji „Pomagamy rodakom na Ukrainie III – z pamięcią o poległych kresowiakach" Stowarzyszenie na Rzecz Rozwoju PWSZ im. Witelona w Legnicy „Wspólnota Akademicka" i Państwowa Wyższa Szkoła Zawodowa im. Witelona w Legnicy zapraszają studentów i pracowników do zgłaszania chęci uczestnictwa w tej ważnej inicjatywie.

Planowany termin wyjazdu od 30 czerwca do 14 lipca 2019 roku uzależniony jest od dofinansowania wniosków, w których zaplanowano: pobyt i prace wolontariuszy w Państwowym Historyczno-Kulturowym Rezerwacie „Nagujewicze"; odwiedziny w Drohobyczu – spotkanie w Polskiej Sobotniej Szkole i przekazanie zebranych darów i zakupionych książek; prace remontowe na cmentarzu w Snitkowie. W ramach pobytu założono również: zwiedzanie m.in. Kamieńca Podolskiego, Lwowa, Drohobycza, spotkania integracyjne ze społecznością odwiedzanych miejscowości oraz innymi wolontariuszami.

Zgłoszenia prosimy kierować na adres e-mail: skwarekb@pwsz.legnica.edu.pl do 25 czerwca 2019 roku, z podaniem danych personalnych: imię (lub imiona – zgodnie z wpisem w paszporcie) i nazwisko; wydział, kierunek, rok studiów; adres zamieszkania; data i miejsce urodzenia; numer pesel; numer telefonu do kontaktu.

O szczegółach wyjazdu osoby bezpośrednio zainteresowane zostaną poinformowane drogą e-mail.

WAŻNE: Osoby wyjeżdżające na Ukrainę powinny posiadać ważny paszport.

STOWARZYSZENIE „WSPÓLNOTA AKADEMICKA"

PAŃSTWOWA WYŻSZA SZKOŁA ZAWODOWA im. WITELONA w LEGNICY

Wolontariusze dla POLAKÓW NA UKRAINIE

Technikum Akademickie w Legnicy pod patronatem Legnickiej Specjalnej Strefy Ekonomicznej

TECHNIKUM AKADEMICKIE
W LEGNICY

W siedzibie Zarządu Legnickiej Specjalnej Strefy Ekonomicznej S.A. w Legnicy 5 czerwca 2019 roku odbyło się uroczyste podpisanie umowy o przyjęciu patronatu nad Technikum Akademickim w Legnicy przez Legnicką Specjalną Strefę Ekonomiczną S.A.

W uroczystości wzięli udział Krzysztof Sadowski – Prezes Zarządu Legnickiej Specjalnej Strefy Ekonomicznej S.A., Przemysław Bożek – Wiceprezes Zarządu Legnickiej Specjalnej Strefy Ekonomicznej S.A., Jerzy Stefaniak – Prezes Zarządu Stowarzyszenia na Rzecz Rozwoju PWSZ im. Witelona w Legnicy „Wspólnota Akademicka", Krystian Sadowski – Pełnomocnik Zarządu Stowarzyszenia na Rzecz Rozwoju PWSZ im. Witelona w Legnicy „Wspólnota Akademicka" ds. utworzenia Technikum Akademickiego w Legnicy oraz Dariusz Wędzina – Dyrektor Akademickiego Liceum Ogólnokształcącego.

Patronat nad klasami Technikum Akademickiego oferującego kształcenie w zawodach technik informatyk, technik automatyk oraz technik energetyk obejmował będzie wspieranie działań w kierunku pozyskiwania przedsiębiorców w celu organizacji w ich zakładach pracy praktyk i staży zawodowych uczniów Szkoły. Umożliwienie uczniom poznania zakładów pracy. Wspieranie Szkoły w wyposażaniu laboratoriów kształcenia zawodowego, organizowaniu konkursów zawodoznawczych. W ramach patronatu będą podejmowane działania na rzecz promocji i rozwoju kształcenia zawodowego uczniów Technikum. Legnicka Specjalna Strefa Ekonomiczna S.A wspierać będzie szkołę w organizacji wydarzeń i uroczystości związanych z funkcjonowaniem powstałych klas patronackich.

Technikum Akademickie w Legnicy nastawione jest na współpracę z przemysłem, co wiążę się między innymi z powstawaniem klas patronackich. Szkoła rozpocznie działalność we wrześniu 2019 r., kształcąc w zawodach technik automatyk, technik energetyk oraz technik informatyk. Technikum prowadzi nabór kandydatów do 5-letniego technikum po 8-letniej szkole podstawowej. Ze względu na oferowane kierunki, bazę dydaktyczną, kadrę nauczycielską oraz współpracę z największymi firmami regionu i kraju cieszy się dużym zainteresowaniem potencjalnych uczniów i ich rodziców. Praktyki zawodowe uczniowie Technikum odbywać będą w największych firmach regionu, między innymi w firmach działających na terenie LSSE. Zajęcia w Technikum odbywać się będą na terenie kampusu Państwowej Wyższej Szkoły Zawodowej im. Witelona w Legnicy. Kształcenie z przedmiotów zawodowych realizowane będzie w nowocześnie wyposażonych pracowniach i laboratoriach Uczelni. Absolwenci technikum po zdaniu egzaminu maturalnego mogą kontynuować edukację na studiach wyższych. Zdane w trakcie nauki państwowe certyfikaty kwalifikacji zawodowych umożliwią absolwentom Technikum Akademickiego uzyskanie tytułu zawodowego – technika, który podniesie ich atrakcyjność na rynku pracy w kraju i za granicą.

Oferowane zawody – technik informatyk, technik automatyk oraz technik energetyk – mają obecnie najlepsze perspektywy nie tylko w Legnicy i okolicach, absolwentami takich kierunków zainteresowane są również działające w naszym regionie firmy międzynarodowe.

Wolontariacka Uczelnia

W najnowszym wydaniu czasopisma „Nade Wszystko Dziecko – Biuletyn Informacyjny TPD" edycja 2018/2019 ukazał się artykuł dr Heleny Babiuch, prorektora ds. dydaktyki i studentów Państwowej Wyższej Szkoły Zawodowej im. Witelona w Legnicy. Poniżej zamieszczamy jego przedruk:

„Na przełomie roku 2003/2004 zrodził się pomysł utworzenia grupy wolontariuszy-studentów. Pierwsze kroki poczynione w kierunku powołania zespołu wolontariuszy obejmowały kontakt z Centrum Wolontariatu w Warszawie oraz organizację cyklu wykładów na temat idei wolontariatu.

W efekcie w latach 2004–2005 pozyskano 100-osobową grupę młodzieży gotowej do podjęcia pracy w ramach wolontariatu. Cykl ten jest powtarzany w każdym kolejnym roku akademickim. Studenci, którzy ukończyli szkolenia, stanowią wykwalifikowaną kadrę wolontariuszy gotowych do rozpoczęcia działań w licznych placówkach i instytucjach. Trzeba też wspomnieć, że grono wolontariuszy studentów uzupełniają wolontariusze nauczyciele, dydaktycy uczelni – w sumie 17 osób. Obecnie wolontariat realizowany jest w studenckim Kole TPD, Samorządzie Studentów i Stowarzyszeniu «Wspólnota Akademicka».

Następnie we współpracy ze Stowarzyszeniem na Rzecz Rozwoju PWSZ im. Witelona w Legnicy «Wspólnota Akademicka» zorganizowano pierwszą rekrutację wolontariuszy-studentów. Kolejnym etapem było przeprowadzenie wiosną 2004 roku szkoleń dla wolontariuszy obejmujących 50 godzin wykładów, ćwiczeń i warsztatów, które zakończyły się testami weryfikującymi wiedzę.

Na stronie internetowej uczelni poświęconej ruchowi wolontariuszy można przeczytać, że studenci wolontariusze «świadczyli również pomoc między innymi na oddziałach w Wojewódzkim Szpitalu Specjalistycznym w Legnicy, w Terenowym Ośrodku Rehabilitacji i Wsparcia Społecznego dla Osób Niesłyszących w Legnicy, Poradni Zdrowia Psychicznego Wojewódzkiego Szpitala Psychiatrycznego, w świet-

licach środowiskowych w Legnicy przy parafiach pw. Świętego Jana Chrzciciela, Świętego Jacka, Świętego Józefa Opiekuna Zbawiciela, w świetlicy profilaktyczno-wychowawczej przy parafii w Trzebnicy, w Szkole Podstawowej w Kunicach oraz w Szkole Podstawowej nr 2 w Legnicy, organizując dzieciom czas pozalekcyjny i wypoczynek podczas ferii zimowych, w Domu Pomocy Społecznej dla Dorosłych w Legnicy, w Pogotowiu Opiekuńczym w Legnicy oraz w wielu innych instytucjach, w których ich pomoc była potrzebna».

Rozwój wolontariatu w społeczności akademickiej, a także wyrażana chęć włączenia się w działania na rzecz pomocy dzieciom i ich rodzinom w społeczności lokalnej zaowocowała powołaniem w PWSZ im. Witelona w Legnicy 14 listopada 2013 roku Studenckiego Koła Towarzystwa Przyjaciół Dzieci (SK TPD). Głównymi inicjatorami tego przedsięwzięcia byli prezes Oddziału Okręgowego TPD w Legnicy Kazimierz Pleśniak oraz ówczesny dziekan Wydziału Nauk Społecznych i Humanistycznych PWSZ im. Witelona w Legnicy Edward Biegun.

Dzięki wzajemnej współpracy została stworzona przestrzeń do nowatorskich działań podejmowanych przez legnicki oddział TPD jako organizacji trzeciego sektora oraz PWSZ im. Witelona w Legnicy jako środowiska akademickiego. Przez to TPD może korzystać z kapitału studentów i wykładowców, z ich wiedzy pomocnej w realizacji zadań programowych w działalności opiekuńczo-wychowawczej, a studenci nabywają praktycznych umiejętności z zakresu działania NGO, sprawdzają przydatność swoich predyspozycji do pracy na rzecz pokrzywdzonej losem dzieci i młodzieży oraz ich rodzin. Przykładowe działania wspólne obejmują:

- organizację imprez masowych (Festyn na Dzień Dziecka, Paraolimpiady TPD, Maraton Zumba, Bal Noworoczny dla przedszkolaków);
- zbiórki charytatywne (przyborów szkolnych, żywności, zabawek, odzieży, funduszy na określony cel);
- udzielanie korepetycji;
- wspomaganie opieki pielęgniarskiej;
- prowadzenia zajęć terapeutycznych, warsztatów, szkoleń;
- organizowanie konferencji, wykładów, prelekcji (o wolontariacie, opiece nad dzieckiem, bezpieczeństwem dzieci i młodzieży, o działalności TPD).

W ramach współpracy z legnickim oddziałem TPD studenci odbywają także praktyki zawodowe, staże absolwenckie, a nawet są autorami prac dyplomowych o tematyce związanej z działalnością TPD.

Warto w tym miejscu podkreślić, że studenci, niosąc bezinteresowną pomoc, nabywają jednocześnie doświadczenia niezbędnego w ich późniejszej pracy zawodowej, w życiu osobistym, rodzinnym, co więcej, mogą łączyć to z wiedzą i refleksją akademicką w obszarze badawczym.

Pomijając wiele innych zespołowych wydarzeń czy indywidualnych inicjatyw wolontariatu młodzieżowego i studenckiego w kołach TPD, należy w konkluzji przywołać myśl, że wolontariat jest nie tylko formą pomocy, ale także składową edukacji i kształcenia, zbiorem określonego rodzaju wartości. Wartości i postawy zaszczepione w młodych ludziach podczas pracy w zespołach wolontariuszy są znakomitą formą edukacji obywatelskiej. Dają szansę na to, że współpraca i porozumienie pomiędzy różnymi środowiskami w lokalnej wspólnocie będzie sprzyjała efektywniejszej realizacji działań prorodzinnych i prospołecznych.

Na zakończenie w imieniu władz i całego środowiska akademickiego Państwowej Wyższej Szkole Zawodowej im. Witelona w Legnicy wyrażam serdeczne podziękowanie Zarządowi Głównemu TPD oraz legnickiemu Oddziałowi TPD za wspieranie i docenianie naszych studentów, dydaktyków, wolontariuszy, co czyni naszą współpracę bardziej otwartą, efektywną i przyjazną, niesie wiele korzyści dla całego środowiska lokalnego, w tym szczególnie dla podopiecznych TPD.

Dlatego też, mając już pewne doświadczenia współpracy z TPD, zachęcam inne uczelnie i środowiska akademickie, aby – zwłaszcza tam, gdzie prowadzone są studia na kierunkach takich jak pedagogika, bezpieczeństwo wewnętrzne, prawo, pielęgniarstwo, ratownictwo medyczne (nie wyłączając również innych) – zostały podjęte różne formy systematycznej współpracy z oddziałami TPD w regionach. Niech to będą swoiste Akademie Dobrego Dzieciństwa TPD, które wejdą z Towarzystwem w następne stulecie jego działalności".

Ogólnopolska Konferencja Kanclerzy i Kwestorów Państwowych Wyższych Szkół Zawodowych

W dniach 14–16 maja 2019 r. w Państwowej Wyższej Szkole Zawodowej im. Hipolita Cegielskiego w Gnieźnie odbywała się Ogólnopolska Konferencja Kanclerzy i Kwestorów Państwowych Wyższych Szkół Zawodowych. Na konferencji spotkali się reprezentanci 30 publicznych uczelni zawodowych. PWSZ im. Witelona w Legnicy reprezentowali mgr Zofia Stachniewicz – kwestor i mgr Jerzy Stefaniak – zastępca kanclerza.

Oficjalne otwarcie obrad połączone zostało z wystąpieniami dr Małgorzaty Legiędź-Gałuszki, Rektora Państwowej Wyższej Szkoły Zawodowej we Włocławku, skarbnika Konferencji Rektorów Publicznych Szkół Zawodowych, oraz Rektora PWSZ w Gnieźnie dra hab. Janusza Wiśniewskiego, prof. PWSZ.

W czasie obrad uczestnicy konferencji wzięli udział w szkoleniu nt. „Zasad gospodarki finansowej Uczelni w świetle nowych zmian wprowadzonych ustawą z dnia 20.07.2018 r. Prawo o Szkolnictwie Wyższym i Nauce", które poprowadziła Anna Pawełas, ekspert Centrum Rozwoju i Kształcenia Kadr OPTIMA. W następnym dniu konferencji dr Andrzej Kurkiewicz, zastępca dyrektora Departamentu Innowacji i Rozwoju MNiSW omówił zagadnienia związane z tworzeniem i nowelizacją statutu uczelni oraz innych wewnętrznych aktów prawnych, a także regulacje dotyczące sytuacji pracowników uczelni w świetle nowych uregulowań prawnych.

Absolwenci PWSZ im. Witelona w Legnicy najlepsi!

Zespół ratownictwa medycznego z Legnicy w składzie: Szymon Dorowski, Krzysztof Krysa oraz Kamil Nowak zwyciężył w Regionalnych Mistrzostwach Dolnego Śląska w Ratownictwie Medycznym rozgrywanych w Świdnicy, które były jednocześnie eliminacjami do Mistrzostw Polski w Ratownictwie Medycznym. Zawody rozegrane zostały 10 kwietnia 2019 roku.

Kamil Nowak oraz Szymon Dorowski to absolwenci Wydziału Nauk o Zdrowiu i Kulturze Fizycznej Państwowej Wyższej Szkoły Zawodowej im. Witelona w Legnicy. Kamil Nowak ukończył studia na kierunku Ratownictwo medyczne w 2013 roku. Szymon Dorowski jest również absolwentem Ratownictwa medycznego z 2013 roku oraz Pielęgniarstwa z 2016 roku. Naszym absolwentom gratulujemy sukcesu.

W zawodach rywalizowało 19 zespołów ratownictwa medycznego z całego kraju. Zawodnicy musieli zmierzyć się z przypadkami, jakie wystąpiły w rzeczywistości, lub takich, które mogą zdarzyć się w codziennej pracy ratowników.

Konkurencje rozgrywane były w bardzo ciekawych miejscach, jak na przykład Sztolnie Walimskie, gdzie odbyła się konkurencja nocna, w której należało udzielić pomocy poszkodowanym w hipotermii, czyli wychłodzeniu organizmu.

W muzeum broni i militariów w Witoszowie na uczestników czekało zadanie, w którym ratownicy musieli wykonać medyczne czynności ratunkowe u osoby uczulonej na leki – chorej na astmę oskrzelową, nad zalewem Witoszówka poszkodowanej ze strzałą wbitą w serce. Osoba chora psychicznie, agresywna czekała na zespoły na zamku Grodno, natomiast w wieży ratuszowej w Świdnicy uczestnicy musieli uratować człowieka z amputowanymi przez windę kończynami dolnymi. Z zadaniem tym najlepiej poradziła sobie drużyna z Legnicy, wygrywając to zadanie.

Drugie miejsce w tegorocznych mistrzostwach zajęła załoga Opolskiego Centrum Ratownictwa Medycznego, natomiast najniższy stopień podium przypadł w udziale ratownikom z Krakowskiego Pogotowia Ratunkowego. Najlepsze załogi otrzymały puchary, medale oraz nagrody rzeczowe.

Powołano pierwszą Radę Uczelni

11 czerwca 2019 r. podczas posiedzenia Senatu Państwowej Wyższej Szkoły Zawodowej im. Witelona w Legnicy powołano pierwszą Radę Uczelni. W jej skład weszli: Bogumiła Potocka, Krzysztof Sadowski, Mirosław Zaguła, Katarzyna Senko, Jerzy Stefaniak, Daniel Medyński oraz przewodniczący Rady Uczelnianej Samorządu Studenckiego Jonathan Kołodziejczyk.

Rady Uczelni to organy, których powstanie zostało zapisane w przepisach wprowadzających ustawę Prawo o szkolnictwie wyższym i nauce. Są one trzecim, obok Rektora i Senatu, najważniejszym organem uczelni. Mają, zdaniem ustawodawcy, poprawić jakość zarządzania w szkołach wyższych. Rady współtworzą osoby spoza wspólnoty akademickiej oraz pracownicy Uczelni. Dodatkowo członkiem rady jest przewodniczący samorządu studenckiego.

Doświadczenie osób z innych branż ma pomóc spojrzeć na cele i wyzwania, jakie stoją przed szkołą wyższą, z nowej, twórczej perspektywy. Dlatego też rada uczelni ma charakter doradczy. Odpowiada za opiniowanie strategii uczelni, którą będzie przyjmował Senat, a także projektu statutu. Do zadań rady będzie także należało monitorowanie gospodarki finansowej uczelni. Rada Uczelni będzie mogła zgłaszać kandydatów na rektora podobnie jak i inne ciała określone w statucie uczelni – ale już nie dokonywać jego wyboru. Rektora wybierze kolegium elektorów, które jest demokratyczną reprezentacją wspólnoty akademickiej.

W radach uczelni nie mogą zasiadać przedstawiciele administracji rządowej i samorządowej. Natomiast przewodniczący samorządu studenckiego będzie miał ustawową gwarancję obecności w tym ważnym organie uczelni.

Rady uczelni nie są pomysłem oryginalnym. Podobne rozwiązania funkcjonują w Niemczech, Wielkiej Brytanii i krajach skandynawskich. Uczelniane rady w Uniwersytecie w Heidelbergu czy Uniwersytecie Technicznym w Monachium decydują o strategii i programie rozwoju uczelni oraz same dokonują wyboru odpowiednika rektora, tj. prezydenta. Jeszcze większe kompetencje mają rady na duńskich uniwersytetach, w których na mocy ustawy odpowiadają za planowanie strategiczne, nadzór nad sprawami finansowymi oraz powoływanie i odwoływanie rektora.

Do szczegółowych zadań rady uczelni należy: opiniowanie projektu strategii uczelni; opiniowanie projektu statutu; monitorowanie gospodarki finansowej uczelni; monitorowanie zarządzania uczelnią; wskazywanie kandydatów na rektora, po zaopiniowaniu przez senat; opiniowanie sprawozdania z realizacji strategii uczelni; wykonywanie innych zadań określonych w statucie.

W ramach monitorowania gospodarki finansowej rada uczelni: opiniuje plan rzeczowo-finansowy; zatwierdza sprawozdanie z wykonania planu rzeczowo-finansowego i zatwierdza sprawozdanie finansowe.

W ramach wykonywania zadań rada uczelni może żądać wglądu do dokumentów uczelni.

Rada uczelni składa senatowi roczne sprawozdanie z działalności.

Pierwsza Rada Uczelni w Państwowej Wyższej Szkole Zawodowej im. Witelona w Legnicy składa się z 7 członków. Jej kadencja potrwa do 31 grudnia 2020 r. Członkowie Rady nie mogą pełnić funkcji organu w żadnej uczelni, nie mogą być członkami rady innej uczelni ani być zatrudnionymi w administracji publicznej.

Senat Państwowej Wyższej Szkoły Zawodowej im. Witelona w Legnicy powołuje 6 członków Rady –

3 spośród wspólnoty Uczelni i 3 spoza wspólnoty Uczelni oraz dokonuje wyboru przewodniczącego Rady. W skład Rady wchodzi ponadto przewodniczący Samorządu Studenckiego PWSZ im. Witelona w Legnicy, który staje się jej członkiem z chwilą powołania członków Rady. W razie zakończenia sprawowania funkcji przez przewodniczącego Samorządu Studenckiego Uczelni przed końcem kadencji Rady jego członkostwo wygasa. Nowy przewodniczący Samorządu Studenckiego staje się członkiem Rady z chwilą jego wyboru, przy czym powinno to nastąpić w terminie 1 miesiąca.

Członkom i przewodniczącemu Rady przysługuje miesięczne wynagrodzenie za pracę w Radzie, przyznawane przez Senat: członkowi Rady w wysokości 15% minimalnego miesięcznego wynagrodzenia zasadniczego dla profesora w uczelni publicznej – z wyłączeniem przewodniczącego samorządu studenckiego; przewodniczącemu Rady w wysokości 25% minimalnego miesięcznego wynagrodzenia zasadniczego dla profesora w uczelni publicznej.

Rada Uczelni powołana została przez Senat w głosowaniu tajnym bezwzględną większością głosów. W jej skład weszli jako przedstawiciele spoza wspólnoty Uczelni: Bogumiła Potocka – zatrudniona w Miejskim Przedsiębiorstwie Oczyszczania Spółka z o.o. w Lubinie, Przewodnicząca Rady Miasta Lubin; Krzysztof Sadowski, Prezes Zarządu Legnickiej Specjalnej Strefy Ekonomicznej S.A. i Prezes Zarządu Legnickiego Parku Technologicznego Letia S.A. oraz Mirosław Zaguła, dyrektor Biura Zarządu Stowarzyszenia na Rzecz Współpracy z Państwową Wyższą Szkołą Zawodową im. Witelona w Legnicy „Wspólnota Akademicka". Przedstawicielami wspólnoty Uczelni zostali: Katarzyna Senko, kierownik Działu Organizacji i Spraw Osobowych, Jerzy Stefaniak, zastępca Kanclerza, dr Daniel Medyński, nauczyciel akademicki, oraz Jonathan Kołodziejczyk, przewodniczący Rady Uczelnianej Samorządu Studenckiego.

Sylwetki członków Rady Uczelni przedstawimy w najbliższym wydaniu „Kwadransa Akademickiego".

Dzień Dziecka na 100-lecie Towarzystwa Przyjaciół Dzieci

Tegoroczne obchody Dnia Dziecka były szczególne dla Towarzystwa Przyjaciół Dzieci, które obchodzi 100-lecie działalności w Polsce. Wielu sponsorów i darczyńców, a wśród nich Galeria Piastów i Państwowa Wyższa Szkoła Zawodowa im. Witelona w Legnicy, sprawiły, że było wiele niespodzianek dla dzieci.

Miejscem tegorocznych imprez była Galeria Piastów i teren przed galerią. Uroczystość rozpoczęły występy dzieci z Przedszkola „Piastów" oraz uczniowie z Legnicy, Lubina, Niedźwiedzic, Bieniowic, Legnickiego Pola – dedykowane były przyjaciołom dzieci oraz mamom, które kilka dni wcześniej obchodziły Dzień Matki.

Następnie Prezes Zarządu Oddziału Okręgowego i Miejskiego Towarzystwa Przyjaciół Dzieci w Legnicy Kazimierz Pleśniak dokonał otwarcia imprezy, podkreślając, że odbywa się w roku szczególnym, bo w ramach obchodów 100-lecia TPD w Polsce. Życzył dzieciom z okazji ich święta dużo słońca, dobrych wyników w nauce i miłego wypoczynku podczas wakacji. Życzenia najmłodszym złożył też Przewodniczący Rady Powiatu Legnickiego i jednocześnie Przewodniczący Społecznej Rady Programowo-Doradczej Legnickiego Oddziału TPD Aleksander Kostuń.

Działaczom TPD i przyjaciołom dzieci wręczono odznaki TPD „Przyjaciel Dziecka". Otrzymały je: dr Małgorzata Buchla – opiekun Studenckiego Koła Towarzystwa Przyjaciół Dzieci, działającego w Państwowej Wyższej Szkole Zawodowej im. Witelona w Legnicy; Anna Kącka – Prezes Stowarzyszenia „Otwórz Serce"; Anna Gątowska – dyrektor Legnickiej Biblioteki Publicznej oraz Paulina Borowska – działaczka TPD, nauczycielka w Szkole Podstawowej nr 7 w Legnicy.

Po raz dwudziesty drugi wręczono także nadawane z okazji Dnia Dziecka Legnickie Statuetki TPD „Nade Wszystko Dziecko". Są one przyznawane co roku przez kapitułę pod przewodnictwem Kazimiera Pleśniaka. W tym roku statuetki otrzymali: małżeństwo Małgorzata i Jarosław Pązikowie z Legnicy, którzy od 15 lat prowadzą pogotowie rodzinne. Umieszczane są w nim dzieci porzucone, odebrane rodzicom, oczekujące na adopcję. Do tej pory umieszczono w nim 85 dzieci. Państwo Pązikowie otrzymali również odznaki „Przyjaciel Dziecka", a Pani Małgorzata tytuł „Niezwykłej Mamy". Statuetki otrzymały też: Elżbieta Michalak – Przewodnicząca Koła TPD i nauczycielka ze Szkoły Podstawowej nr 8 w Lubinie; Elżbieta Dołowy – nauczycielka z Zespołu Szkół Specjalnych w Legnicy; Elżbieta Rabiej z Gimnazjum TWP w Legnicy.

Szesnaście mam wytypowanych przez koła Przyjaciół Dzieci z całego subregionu wyróżniono tytułami „Niezwykłych Mam". Podsumowano i otwarto także wystawę XVIII Regionalnego Konkursu Plastycznego i Fotograficznego „Moja Mała Ojczyzna", wręczając 84 nagrody. Były też występy artystyczne młodych solistów i zespołów.

Ponad 250 dzieci szczególnej troski otrzymało paczki ze słodyczami i owocami ufundowane przez Starostwo Powiatowe w Legnicy, Galerię Piastów i Towarzystwo Przyjaciół Dzieci w Legnicy.

Ponadto prezentowane były osoby szczególnie zasłużone dla TPD. Swój dyżur pełnili społeczni Rzecznicy Praw Dziecka TPD, prowadzono także rekrutację na kolonie TPD: do Warszawy, Kołobrzegu, Międzyzdrojów i Kudowy Zdroju.

Było wiele atrakcji, takich jak dmuchańce, zjeżdżalnie, malowanie twarzy, zawody sportowe. Doktor Małgorzata Buchla wraz z wolontariuszami z Państwowej Wyższej Szkoły Zawodowej im. Witelona w Legnicy prezentowała jedną z form terapii – dogoterapię.

Wielkim powodzeniem cieszyło się Koło Fortuny, a zwłaszcza wielka loteria fantowa z losowaniem takich nagród specjalnych jak: rower, tablet, hulajnoga elektryczna, głośniki, gry planszowe, sprzęt elektroniczny, ufundowanych między innymi przez Państwową Wyższą Szkołę Zawodową im. Witelona w Legnicy, Galerię Piastów, Posła na Sejm RP – Elżbietę Stępień, Prezydenta Legnicy, EUCO, LPWiK, LPGiK, Dozorbud, Carrefour i LSSE.

Przedbiegi juwenaliowe na sportowo

Zgodnie z akademicką tradycją wszyscy żacy Państwowej Wyższej Szkoły Zawodowej im. Witelona w Legnicy obchodzili swoje święto – Juwenalia 2019. Oczywiście zanim odbyły się główne koncerty, przez kilka dni, od 16 do 24 maja, miały miejsce liczne imprezy sportowe i wydarzenia towarzyszące, czyli tzw. przedbiegi, organizowane głównie przez i dla studentów.

W ramach przedbiegów juwenaliowych 16 maja odbył się turniej piłki nożnej. Do udziału zgłosiło się 8 drużyn, które rywalizowały ze sobą w hali sportowej przy ulicy Sejmowej.

20 maja w Domu Studenta Państwowej Wyższej Szkoły Zawodowej im. Witelona w Legnicy z kolei odbył się turniej tenisa stołowego, a już następnego dnia, 21 maja, studenci ponownie na hali sportowej przy ulicy Sejmowej zmagali się w turnieju piłki siatkowej.

Zakończeniem przedbiegów juwenaliowych był pochód studentów po klucze od władz Uczelni i Miasta. W tym roku przekazanie kluczy odbyło się 24 maja na scenie koncertowej przed rozpoczęciem występów zaproszonych gwiazd muzyki klubowej. Pochodowi towarzyszyło Stowarzyszenie Witelonka, które przygotowało kilka atrakcji w czasie przejścia pochodu. Zakończeniem dnia były koncerty, a w ich trakcie II Zajazd Członków Rady Uczelnianej Samorządu Studenckiego.

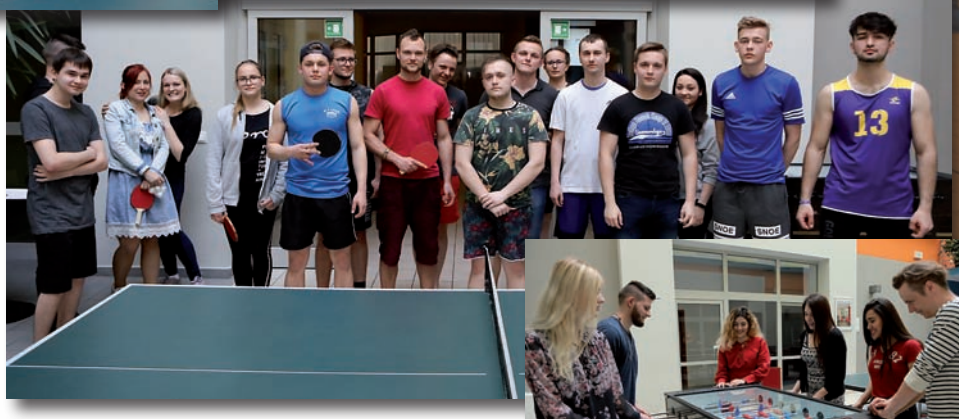

Pioneer Dj
Pioneer Dj

Pioneer Dj

W klubowych rytmach

Tegoroczne Juwenalia studentów Państwowej Wyższej Szkoły Zawodowej im. Witelona w Legnicy, które odbywały się 24 maja 2019 roku na dziedzińcu naszej Uczelni, upłynęły w rytmie tanecznej muzyki klubowej uświetnionej pokazami laserów. Gwiazdą wieczoru był DJ C-Bool.

Najpierw reprezentująca żaków Para Królewska z Rady Uczelnianej Samorządu Studenckiego odebrała klucze do bram uczelni – z rąk jej władz, oraz do bram miasta – z rąk władz miejskich. Klucze od bram PWSZ im. Witelona w Legnicy w towarzystwie Poseł na Sejm RP Elżbiety Stępień przekazali Prorektor ds. Nauki i Współpracy z Zagranicą prof. dr hab. inż. Jerzy Jan Pietkiewicz oraz Zastępca Kanclerza mgr Jerzy Stefaniak. Z kolei klucze od bram Legnicy przekazał Wiceprezydent Miasta Krzysztof Duszkiewicz. Tym samym oficjalnie zainaugurowano studenckie święto, które w tym roku wpisało się w tematykę superbohaterów, o czym przebierańcy dali znać swoimi strojami.

Setki studentów i nie tylko przyciągnęła muzyka klubowa pełna światowych hitów serwowana przez takich DJów jak Pedroboks, Ptaq, DJ W, Hazel, Brave oraz niezwykle popularnego w ostatnich latach DJ C-Bool. Ten ostatni sukcesywnie podbija listy przebojów, a jego klipy na YouTube osiągają miliony wyświetleń.

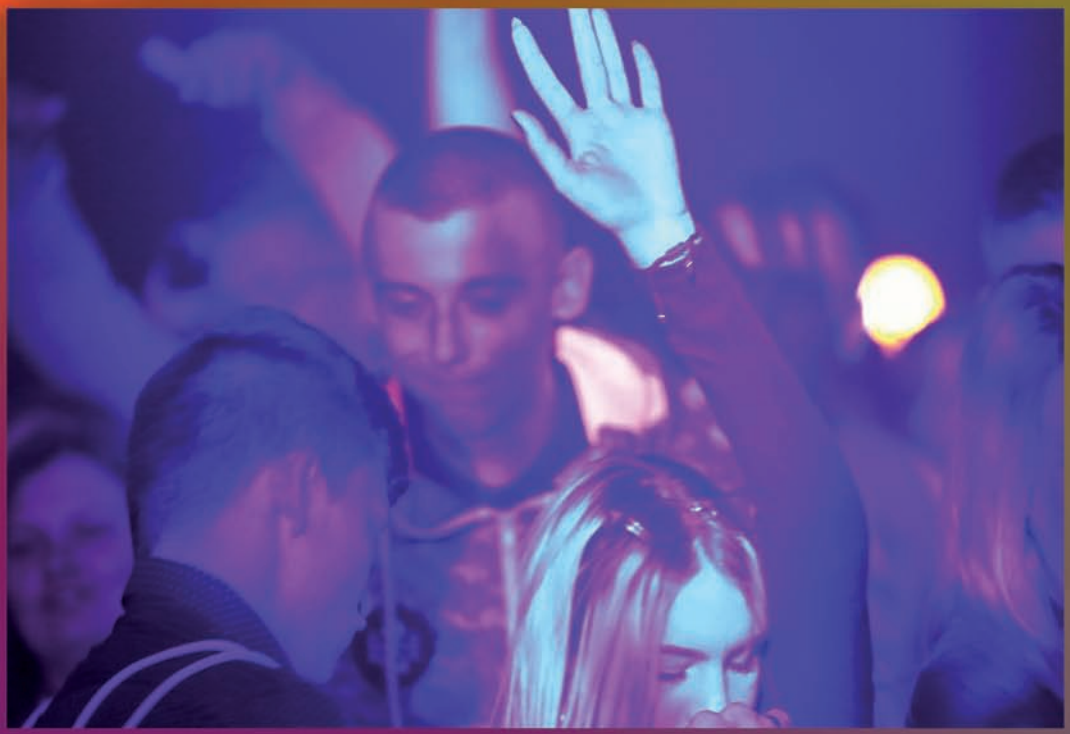

Zajęcia z edukacji żywieniowej

Nauczyciele akademiccy z Wydziału Nauk o Zdrowiu i Kulturze Fizycznej Państwowej Wyższej Szkoły Zawodowej im. Witelona w Legnicy wraz ze studentami kierunku Dietetyka w maju bieżącego roku przeprowadzili cykl warsztatów z zakresu edukacji żywieniowej. Opiekę nad studentami sprawowała mgr Katarzyna Traczuk-Bernat.

16 maja odbyło się spotkanie pt. „Wiem, co jem, czyli jedzenie pod lupą. O dodatkach do żywności, co nas truje". W zajęciach uczestniczyli uczniowie klasy 7 ze Szkoły Podstawowej nr 9 w Legnicy. Tego samego dnia odbyły się zajęcia pod hasłem „Zdrowe i niezdrowe produkty", w których z kolei uczestniczyli uczniowie klasy 1 ze Szkoły Podstawowej nr 19 w Legnicy.

20 maja odbyły się trzy cykle zajęć z edukacji żywieniowej. Pierwsze spotkanie odbywało się pt. „Mamo, Tato, wolę wodę". W drugim uczniowie poznawali „Ogólne zasady zdrowego żywienia". W obu spotkaniach uczestniczyli uczniowie szkół podstawowych. Z kolei dzieci w wieku przedszkolnym wzięły udział w spotkaniu pt. „Biała śmierć – sól".

Natomiast 24 maja 2019 roku studenci II roku kierunku Dietetyka w ramach zajęć z przedmiotu edukacja żywieniowa oraz żywienie kliniczne dokonywali pomiarów antropometrycznych, udzielali porad dietetycznych i prowadzili edukację żywieniową podczas festynu rodzinnego w Szkole Podstawowej nr 7 w Legnicy.

Zajęcia praktyczne studentów Fizjoterapii

Doktor Renata Myrna-Bekas z Wydziału Nauk o Zdrowiu i Kulturze Fizycznej Państwowej Wyższej Szkoły Zawodowej im. Witelona w Legnicy wspólnie z Sensei Jerzym Łabińskim z Klubu Sztuk Walki Shodan 31 maja 2019 roku przeprowadzili zajęcia praktyczne dla studentów kierunku Fizjoterapia z wykorzystaniem technik walki Karate Shotokan.

Zajęcia były realizowane w ramach przedmiotu „Adaptowana aktywność fizyczna osób z niepełnosprawnością".

Adaptowana aktywność fizyczna to interdyscyplinarna dziedzina wiedzy i działań praktycznych obejmująca m.in.: rehabilitację, wychowanie fizyczne, sport i rekreację dla osób w każdym wieku charakteryzujących się indywidualnymi różnicami w strukturze i funkcji, które ograniczają lub sprawiają znaczne trudności w zakresie możliwości motorycznych.

Słuchacze Uniwersytetu Trzeciego Wieku odebrali dyplomy

Słuchacze Uniwersytetu Trzeciego Wieku Państwowej Wyższej Szkoły Zawodowej im. Witelona w Legnicy 28 maja 2019 roku zakończyli kolejny rok kształcenia. W spotkaniu uczestniczyła dr Helena Babiuch, Prorektor ds. Dydaktyki i Studentów oraz koordynator UTW mgr Dariusz Wędzina. Gratulując wszystkim słuchaczom, podkreślali, że zapał i wytrwałość, jaką wykazują się wszyscy studenci UTW, może być wzorem dla wielu młodszych absolwentów Uczelni.

Wszyscy zgromadzeni otrzymali dyplomy ukończenia kolejnego roku studiów na Uniwersytecie Trzeciego Wieku oraz upominki ufundowane przez Państwową Wyższą Szkołę Zawodową im. Witelona w Legnicy.

Dieta dla mózgu

W Czytelni Naukowej nr 3 22 maja 2019 r. z inicjatywy pani mgr Katarzyny Traczuk-Bernat oraz pani dr Iwony Twarogowskiej-Wielesik Biblioteka Państwowej Wyższej Szkoły Zawodowej im. Witelona w Legnicy zorganizowała kolejne, dziewiąte już spotkanie z cyklu Biblioteka na BIS. Tematem spotkania była „Dieta dla mózgu".

Studenci dietetyki przybliżyli uczestnikom zagadnienia dotyczące mózgu, jego budowy i funkcji oraz pamięci. Wskazali zachowania mające wpływ na utrzymanie sprawności umysłowej przez długie lata. Wymienili przede wszystkim: aktywność fizyczną, zdrowy sen, ćwiczenia pamięci oraz dietę bogatą w składniki mające wpływ na pracę mózgu.

Oprócz naturalnych składników pochodzących z pokarmów studenci przedstawili także suplementy uzupełniające niedobory w diecie oraz zaproponowali jadłospis na czas wzmożonego wysiłku umysłowego. Odpowiednio zbilansowana dieta dla mózgu to ważna część zdrowego stylu życia.

Podczas spotkania można było obejrzeć księgozbiór oraz czasopisma z zakresu dietetyki zgromadzone przez Bibliotekę.

Bezpłatne porady dietetyków z PWSZ im. Witelona w Legnicy

Studenci kierunku Dietetyka z Wydziału Nauk o Zdrowiu i Kulturze Fizycznej Państwowej Wyższej Szkoły Zawodowej im. Witelona w Legnicy pod opieką mgr Katarzyny Traczuk-Bernat zorganizowali bezpłatne konsultacje, porady dietetyczne, analizę składu ciała oraz układanie indywidualnych zaleceń żywieniowych.

Bezpłatne badania i konsultacje dla mieszkańców naszego miasta, a także pracowników Uczelni i ich rodzin odbyły się 29 maja 2019 r. oraz 10 czerwca 2019 w pracowniach mieszczących się w budynku D Państwowej Wyższej Szkoły Zawodowej im. Witelona w Legnicy

Na wizytę osoby biorące udział w badaniach musiały zabrać ze sobą aktualne wyniki badań laboratoryjnych/obrazowych oraz listę leków/suplementów, które są przyjmowane na stałe.

Aby jak najlepiej dopasować poradę i zgromadzić wiedzę o pacjencie przed konsultacją, studenci rozmawiali z pacjentem. Na podstawie wywiadu oraz po zapoznaniu się z dokumentami dietetycy identyfikowali najważniejsze problemy żywieniowe.

Uniwersytet Trzeciego Wieku w Ści

Słuchacze Uniwersytetu Trzeciego Wieku w Ścinawie, działającego pod auspicjami Państwowej Wyższej Szkoły Zawodowej im. Witelona w Legnicy, 5 czerwca 2019 roku świętowali zakończenie roku akademickiego 2018/2019.

Uczelnia aktywizuje i dba o rozwój seniorów, pozwala im zdobyć nowe doświadczenia, wśród osób w podobnym wieku, o podobnej przeszłości. W Centrum Turystyki i Kultury w Ścinawie odbyła się uroczystość, która podsumowała premierowy rok działania uczelni.

– Gratuluję studentom z gminy Ścinawa, którzy ukończyli pierwszy rok akademicki Uniwersytetu Trzeciego Wieku Państwowej Wyższej Szkoły Zawodowej im. Witelona w Legnicy. Jednocześnie dziękuję wykładowcom, którzy dzielili się swoją bogatą wiedzą ze słu-

inawie podsumował pierwszy rok działalności

chaczami. Frekwencja tylko potwierdza, że seniorzy z gminy Ścinawa chcą się rozwijać i w pożyteczny sposób spędzać czas wolny – mówił Marek Szopa, przewodniczący Rady Miejskiej w Ścinawie.

Wykłady i zajęcia organizowane i prowadzone są między innymi przez nauczycieli akademickich Państwowej Wyższej Szkoły Zawodowej im. Witelona w Legnicy. Pierwszy rok zajęć potwierdził słuszność decyzji o uruchomieniu w Ścinawie Uniwersytetu.

– *Idea stworzenia Uniwersytetu Trzeciego Wieku w Ścinawie okazała się jak najbardziej słuszna i potrzebna. Seniorzy chętnie uczestniczyli w zajęciach i bardzo się angażowali, niektórzy ponownie otworzyli się na wiedzę i otaczający świat, a właśnie to był cel, jaki przyświecał rozpoczęciu projektu w naszym mieście. Mogę zdradzić, że Uniwersytet Trzeciego Wieku w Ścinawie będzie kontynuowany, jesienią wystartuje kolejny rok akademicki!* – zapewnia burmistrz Krystian Kosztyła.

Przypomnijmy, inauguracja Uniwersytetu Trzeciego Wieku w Ścinawie odbyła się 28 września 2018 roku. Dzięki wsparciu lokalnego samorządu udział w zajęciach jest całkowicie bezpłatny. Ścinawscy seniorzy okazali się pilnymi słuchaczami, którzy aktywnie uczestniczyli w zajęciach i chętnie dzielili się swoimi doświadczeniami i pasjami. Na potwierdzenie udziału w Uniwersytetu Trzeciego Wieku otrzymali indeksy.

Seniorom i gościom z Państwowej Wyższej Szkoły Zawodowej im. Witelona z Legnicy zaprezentowali się młodzi artyści z grupy „Zaczarowana Kurtyna", którzy przedstawili specjalny spektakl promujący poprawną wymowę. Z kolei Aleksandra Juszczyk zaprezentowała swój wokalny talent.

Po zawale i co dalej? Od teorii do praktyki

Oddział Rehabilitacji Kardiologicznej Wojewódzkiego Szpitala Specjalistycznego w Legnicy wspólnie z Państwową Wyższą Szkołą Zawodową im. Witelona w Legnicy, Kołem Naukowym Młodych Medyków oraz Polskim Stowarzyszeniem Nordic Walking 17 maja zorganizowali I Konferencję Szkoleniowo-Edukacyjną pt. „Po zawale i co dalej? Od teorii do praktyki".

Tematyka spotkania obejmowała szeroko pojętą profilaktykę zawału mięśnia sercowego. Celem konferencji była edukacja pacjentów po zawale oraz osób z ryzykiem rozwinięcia się choroby niedokrwiennej serca, a także wymiana doświadczeń i wiedzy wśród personelu medycznego, nauczycieli akademickich i studentów.

W konferencji uczestniczyła między innymi kadra PWSZ im. Witelona w Legnicy: prof. dr hab. inż. Jerzy Jan Pietkiewicz – Prorektor ds. Nauki i Współpracy z Zagranicą, dr Helena Babiuch – Prorektor ds. Dydaktyki i Studentów, dr Monika Wierzbicka – Dziekan Wydziału Nauk o Zdrowiu i Kulturze Fizycznej, dr n. med. Joanna Żółtańska – Prodziekan Wydziału Nauk o Zdrowiu i Kulturze Fizycznej, dr n. med. Małgorzata Bujnowska – Kierownik Zakładu Ratownictwa Medycznego Wydziału Nauk o Zdrowiu i Fizycznej, dr n. med. Jolanta Bielawska – Kierownik Zakładu Pielęgniarstwa Wydziału Nauk o Zdrowiu i Fizycznej, dr n. med. Justyna Bugała-Szpak – Kierownik Zakładu Fizjoterapii Wydziału Nauk o Zdrowiu i Fizycznej oraz koordynator fizjoterapeutów w Oddziale Rehabilitacji Kardiologicznej WSS w Legnicy, a także przedstawiciele samorządów: Longina Gaszyńska – Wiceprzewodnicząca Rady Miejskiej Jawora, członkini Komisji Zdrowia i Polityki Społecznej, Piotr Frankowski – Wójt Gminy Malczyce, personel medyczny WSS, studenci PWSZ im. Witelona w Legnicy, osoby zainteresowane tematyką zawałów i rehabilitacji, oraz najważniejsi goście: pacjenci naszego Oddziału Rehabilitacji Kardiologicznej.

– *Nie ma takiej osoby, która w rodzinie nie miałaby kogoś po zawale lub obciążonego wystąpieniem zawału czy udaru. To konsekwencje miażdżycy, a prezentacje dotyczą tego, jak żyć, aby uniknąć tych konsekwencji* – mówi dr Krzysztof Szymczak, lekarz kierujący oddziałem rehabilitacji kardiologicznej.

Specjaliści zalecają ruch jako najlepszą metodę przeciwdziałania chorobom serca.

– *Bardzo ważny jest wysiłek fizyczny. Jako profilaktyka i po zawale. Każdy z nas powinien się ruszać minimum trzy razy w tygodniu po 30 minut. Zalecenia dla osób narażonych na kolejny zawał są jeszcze większe, bo te osoby powinny ćwiczyć 5 razy w tygodniu* – mówiła dr Justyna Bugała-Szpak – koordynator fizjoterapeutów na oddziale rehabilitacji kardiologicznej oraz nauczyciel akademicki z Wydziału Nauk o Zdrowiu i Kulturze Fizycznej PWSZ im. Witelona w Legnicy.

Wśród prelekcji pojawiały się również tematy dotyczące innych dziedzin, o których należy pamiętać przy okazji zdrowego stylu życia.

– *W swoim wystąpieniu zwracam uwagę na to, jak ważne jest czytanie etykiet na kupowanych przez każdego z nas produktach. Bardzo ważny jest skład produktu i należy pamiętać o tym, że składnik produktu, który jest wymieniony jako pierwszy na opakowaniu stanowi największą część całości. Druga rzecz to ilość tłuszczu w produkcie i na to powinny zwracać uwagę osoby po zawale* – podkreślała dr Iwona Twarogowska-Wielesik z Zakładu Żywienia Człowieka Wydziału Nauk o Zdrowiu i Kulturze Fizycznej PWSZ im. Witelona w Legnicy.

Dodatkowo w część praktyczną konferencji była zaangażowana Paulina Ruta – Prezes Polskiego Stowarzyszenia Nordic Walking (warsztaty Nordic Walking) oraz dr n. med. Małgorzata Bujnowska – opiekun Koła Młodych Medyków PWSZ (warsztaty pierwszej pomocy przedmedycznej).

W podziękowaniu za udział w konferencji lekarz kierujący oddziałem Krzysztof Szymczak powiedział do jej uczestników:

– *Mam nadzieję, że udział w tym wydarzeniu był dla Państwa satysfakcjonujący, sposób prezentowanej wiedzy przystępny, a zastosowana w praktyce pozwoli się Państwu aktywnie cieszyć życiem w dobrym zdrowiu. Była to nasza pierwsza konferencja i na pewno nie uniknęliśmy błędów organizacyjnych, za które najmocniej przepraszam, jednak wierzę, że przekazana przez naszych prelegentów wiedza zrekompensowała te niedoskonałości.*

PAŃSTWOWA WYŻSZA SZKOŁA ZAWODOWA
im.
w LEGNICY

PAŃSTWOWA
WYŻSZA SZKOŁA
ZAWODOWA
im. WITELONA
w LEGNICY

PWSZ im. Witelona w Legnicy na Dniach Bielawy

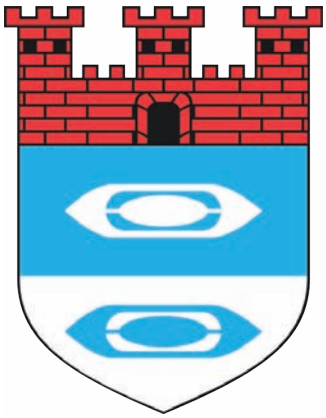

Za nami 42. Dni Bielawy, które odbywały się tradycyjnie w pierwszym tygodniu czerwca. Wydarzenie poprzedziła piknikowa impreza dla dzieci „Festyn krasnoludków". Dwudniowe święto miasta odbywało się na OWW Sudety, gdzie na miłośników dobrej zabawy czekały dwie sceny, moc atrakcji dla dorosłych i dla dzieci, łącznie z wielkim wesołym miasteczkiem.

Sobotnią zabawę rozpoczął blok amatorskich zespołów artystycznych oraz spotkanie z tancerzami Fair Play Crew, zespołem CHŁOPAKY. Następnie w krainę łagodnego hip-hopu zaprosił raper MEZO z zespołem. Sobotni wieczór zakończyła piosenkarka, autorka tekstów i kompozytorka Ewelina Lisowska.

Niedzielne popołudnie to między innymi widowiskowy Konkurs Fryzjerski dla młodych mistrzów nożyczek, organizowany przez Cech Rzemiosł Różnych i Małej Przedsiębiorczości w Bielawie, spektakle plenerowe dla dzieci oraz prezentacje bielawskich zespołów Amatorskiego Ruchu Artystycznego. Koncerty na estradzie głównej rozpoczął śląski zespół biesiadny Jędrowski Show. Wieczorem na włoskie klimaty zaprosił wszystkich Stefano Terrazzino – włoski tancerz, piosenkarz, aktor i prezenter telewizyjny. Tuż po zapadnięciu zmroku, w blasku świateł, pojawiła się gwiazda tegorocznych Dni Bielawy Edyta Górniak.

W gronie wystawców znalazła się także Państwowa Wyższa Szkoła Zawodowa im. Witelona w Legnicy. Podczas prezentacji została przedstawiona oferta edukacyjna na rok akademicki 2019/2020 oraz przypomniane zostały warunki rekrutacji na studia.

W ofercie edukacyjnej przyszli studenci mają do wyboru kierunki studiów licencjackich, inżynierskich, studia magisterskie oraz jednolite studia magisterskie. Przekrój prowadzonych przez naszą Uczelnię kierunków jest bardzo zróżnicowany. Są to kierunki ekonomiczne, humanistyczne, medyczne, prawne, techniczne i ścisłe.

Zapisy na studia w PWSZ im. Witelona w Legnicy są bardzo proste! Wystarczy do 30 lipca 2019 roku wejść w system elektronicznej rejestracji kandydatów na studia. Następnie podczas rejestracji wypełnić i zatwierdzić formularz danych osobowych, wprowadzić informacje niezbędne w procesie kwalifikacji, a przede wszystkim dokonać wyboru studiów. Po rejestracji należy wnieść opłatę rekrutacyjną. Informacje o danych do przelewu oraz kwocie, jaką trzeba uiścić, dostępne są po zalogowaniu. A to wszystko bez potrzeby wychodzenia z domu!

Jubileuszowy Turniej Kowali o Srebrne Klucze Legnicy

Ośrodek Sportu i Rekreacji w Legnicy zorganizował jubileuszowy, 20. Międzynarodowy Turniej Kowali o Srebrne Klucze Legnicy. Przez dwa dni – 25 i 26 maja – w legnickim Parku Miejskim 27 kowali z Polski i Niemiec wykuwało prace konkursowe.

Nad częścią konkursową czuwało Jury w składzie: Ryszard Mazur, Ralf Greiner oraz Marek Banasiak. Koordynatorem Turnieju Kowali był Andrzej Gąska.

W tym roku uczestnicy mieli do wykonania pracę domową pod nazwą „Klucze do Miasta Legnicy" oraz pracę „na miejscu" w Legnicy pod nazwą „przedmiot użytkowy". Nagrodę główną otrzymał Rafał Fic, a wyróżnienia powędrowały do: Andrzeja Słowika, Kazimierza Kudły, Michała Mendyka, Kazimierza Jabłońskiego, Andrzeja Sumary, Tomasza Peplinskiego, Ryszarda Skuzy. Nagrodę Publiczności zdobył Ryszard Skuza.

Nagrody dla wyróżnionych kowali wręczali zastępcy Prezydenta Legnicy Jadwiga Zienkiewicz i Krzysztof Duszkiewicz oraz Jolanta Skrzypczak – dyrektor OSiR Legnica.

Pierwszy dzień 20. Turnieju Kowali o Srebrne Klucze Legnicy obfitował w wiele atrakcji. Od podglądania trudnej sztuki kowalskiej poprzez muzyczne atrakcje na scenie w wykonaniu młodych artystów z MCK, Muzycznej Krainy Weroniki Kwaśny, zespołu Balbinki czy Łemkowskiego Zespołu Pieśni i Tańca Kyczera. Były też taneczne popisy Złotych Dzieci oraz Pokaz Strongmanów prowadzony przez Tyberiusza Kowalczyka. Ponadto na terenach zielonych oglądać można było pokaz psiej tresury z Ośrodka Szkolenia Psów Champion, pokazy hipiki, powożenia zaprzęgu, pokazy motocykli z Klubu Dopalacze FGL Legnica.

Nie zabrakło także takich konkurencji sportowych jak wielobój rodzinny oraz 6. Bieg Kowalski, w którym uczestniczyło 150 biegaczy na dystansie 1 mili kowalskiej oraz 200 i 400 m dla najmłodszych, rodzin i osób niepełnosprawnych.

Podczas tego wydarzenia nie zabrakło Państwowej Wyższej Szkoły Zawodowej im. Witelona w Legnicy, która prezentowała ofertę edukacyjną na rok akademicki 2019/2020. Przy stoisku naszej Uczelni można było uzyskać informacje o zasadach rekrutacji, kierunkach i specjalnościach kształcenia.

Medyczny festyn rodzinno-parafialny

Koło Gospodyń Wiejskich Ale Babki z Parszowic wraz z proboszczem Wielowsi 19 maja 2019 roku zorganizowało w Parszowicach Medyczny Festyn Rodzinno-Parafialny.

Celem była integracja lokalnej społeczności, ale przede wszystkim uzbieranie funduszy na leczenie 8-letniej mieszkanki Ścinawy – Milenki, chorującej na ciężką chorobę.

Do współpracy zostały zaproszone Sekcja Pielęgniarska Koła Naukowego Młodych Medyków i Koło Naukowe Fizjoterapeutów działające przy Wydziale Nauk o Zdrowiu i Kulturze Fizycznej Państwowej Wyższej Szkoły Zawodowej im. Witelona w Legnicy.

Studenci pod opieka mgr Małgorzaty Słupskiej-Kartaczewskiej, mgr Barbary Golicz oraz mgr Pauliny Wojtaszewskiej chętnie wzięli udział w przedsięwzięciu. Wykonywali badania poziomu glikemii, ciśnienia tętniczego, badanie wzroku, badanie składu ciała oraz przeprowadzili Mistrzostwa Świata w Myciu Rąk. Zainteresowanie było ogromne.

PORE w Jaworze ponownie Kuźnią Kadr

Powiatowy Ośrodek Rozwoju Edukacji w Jaworze stał się ponownie Kuźnią Kadr dla przyszłych nauczycieli przedszkoli, szkół podstawowych oraz pedagogów szkolnych.

Wszystko to za sprawą warsztatów studentów z Państwowej Wyższej Szkoły Zawodowej im. Witelona w Legnicy z pierwszego roku studiów licencjackich kierunku Pedagogika o specjalności edukacja wczesnoszkolna i wychowanie przedszkolne.

Studentki realizowały w sposób praktyczny zajęcia z przedmiotu *Diagnoza pedagogiczna*. Zajęcia praktyczne były odpowiedzią na podpisane porozumienie o współpracy między dyrektor Powiatowego Ośrodka Rozwoju Edukacji w Jaworze dr Dorotą Domińską-Werbel a Rektorem Państwowej Wyższej Szkoły Zawodowej w Legnicy prof. dr. hab. inż. Ryszardem K. Pisarskim.

Zajęcia o profilu praktycznym realizowane w Powiatowym Ośrodku Rozwoju Edukacji w Jaworze stanowią dla studentek uzupełnienie wiedzy zdobywanej w murach uczelni i przygotowaniem ich do przyszłej pracy.

Wiele osób nie może znaleźć pracy po studiach, a pracodawcy narzekają, że absolwenci nie są odpowiednio przygotowani. Zajęcia miały na celu zwiększenie szans zatrudnienia przyszłych nauczycieli i wyposażenia ich w doświadczenie zawodowe na przyszłość. Studentki sprawdzały wiedzę zdobytą na studiach w zetknięciu z praktyką i nawiązały nowe kontakty z bardzo profesjonalną kadrą poradni psychologiczno-pedagogicznej: pedagogami Bogumiłą Sokołowską, Tomaszem Marzęckim, Małgorzatą Ziętek i z panią dyrektor – psycholog dr Dorotą Domińską-Werbel.

Opiekunem studentów była dr Kornelia Hübscher z Wydziału Nauk Społecznych i Humanistycznych Państwowej Wyższej Szkoły Zawodowej im. Witelona w Legnicy. Pani doktor potwierdziła, że praktyczne zajęcia w Powiatowym Ośrodku Rozwoju Edukacji w Jaworze dostosowują studentów pedagogiki do potrzeb i możliwości zgłaszanych przez pracodawców, a zatem dyrektor szkoły, który zatrudnia absolwenta pedagogiki PWSZ im. Witelona w Legnicy, nie musi się martwić o brak kompetencji zawodowych przyszłego nauczyciela.

Studentom zaprezentowano najnowsze metody diagnozy dzieci do lat 6 i po 6. roku życia, baterie testów rozwojowych oraz terapie z zastosowaniem technologii informacyjnych, takich jak Biofeedback EEG oraz metodę Warnkiego (wprowadzoną do użytku w marcu 2019 roku).

Prezentacja Uczelni dla zawodników Zagłębia Lubin

Przedstawiciele Państwowej Wyższej Szkoły Zawodowej im. Witelona w Legnicy 16 maja 2019 roku gościli w Akademii Piłkarskiej Zagłębia Lubin S.A., gdzie zaprezentowano ofertę edukacyjną Uczelni na nowy rok akademicki 2019/2020.

W spotkaniu wzięli udział zawodnicy Akademii z roczników 2002–2000, którym dr Grażyna Sondel z Wydziału Nauk o Zdrowiu i Kulturze Fizycznej przedstawiła zarówno ofertę Uczelni, jak i Wydziału.

W prezentacji wziął udział także dyrektor Niepublicznej Bursy Szkolnej przy Zagłębiu Lubin S.A. Karol Habrzyk oraz specjalista ds. marketingu Zagłębia Lubin S.A. Magdalena Berkowska.

Nie tak dawno, bo 29 kwietnia 2019 roku, doszło do zawarcia porozumienia o współpracy z klubem sportowym Zagłębie Lubin S.A. Umowę podpisali Prezes Zarządu Spółki Mateusz Dróżdż oraz reprezentujący Uczelnię Rektor profesor Ryszard K. Pisarski.

Na mocy porozumienia ustalono ramy współpracy, w myśl których realizowane będą wspólne prace badawcze i rozwojowe, organizowane szkolenia, wykłady, kursy i seminaria. Dodatkowo Uczelnia będzie świadczyć usługi doradczo-badawcze na rzecz klubu oraz organizować studenckie praktyki zawodowe na kierunkach pokrewnych z działalnością Zagłębia Lubin.

PWSZ im. Witelona w Legnicy na Dniach Ścinawy

Tradycyjnie pierwszy weekend czerwca to dla mieszkańców gminy Ścinawa czas zabawy i beztroski. W tym roku na portowej scenie z okazji Dni Ścinawy, które odbywały się w dniach 1–2 czerwca 2019 roku, zameldowały się prawdziwe gwiazdy. O fantastyczną atmosferę zadbali między

innymi: Janek Samołyk, Szymon Chodyniecki i Myslovitz.

Pierwszego dnia w okolicach sceny przygotowano specjalny program animacyjny dla dzieci i młodzieży. Później na scenie zaprezentowali się młodzi artyści z gminy Ścinawa. Na najmłodszych czekały też bezpłatne dmuchańce. Późnym popołudniem rozpoczęły się koncerty. Ze swoim solowym show zaprezentował się Kuba Kowaliszyn. Wieczorem zaś wystąpił wokalista, autor tekstów, multiinstrumentalista – Szymon Chodyniecki z zespołem. Na zakończenie pierwszego dnia zorganizowano tradycyjną „Dyskotekę pod Gwiazdami".

Drugiego dnia na scenie swoje umiejętności zaprezentowali zawodnicy z klubu sportów walki GOK1. Grupa teatralna „Zaczarowana Kurtyna" promowała poprawną dykcję na przykładzie królewny Chrapuszki i wróżki Pięknej Wymowy. Lokalni artyści zagrali swoje największe przeboje. O 20:00 portową scenę przejął Janek Samołyk – muzyk rockowy, kojarzony w Polsce ze sceną alternatywną. Jego utwory charakteryzuje się jako mieszankę brytyjskiego rocka i polskiej poezji śpiewanej. Po godz. 21 odbył się koncert zespołu Myslovitz.

Tegoroczne Dni Ścinawy zakończył „Teatr Ognia" w konwencji „Gatsby Show", któremu towarzyszyła nastrojowa muzyka.

Wśród wystawców nie zabrakło Państwowej Wyższej Szkoły Zawodowej im. Witelona w Legnicy. Przy stoisku naszej Uczelni można było uzyskać wszelkie informacje o zasadach rekrutacji. Naszym atutem jest także praktyczny wymiar kształcenia. Studenci PWSZ im. Witelona w Legnicy w trakcie studiów są zobowiązani do odbywania praktyk zawodowych, które umożliwiają im zweryfikowanie posiadanej wiedzy, jej zastosowanie w praktycznym działaniu, zdobycie doświadczeń oraz udoskonalenie ukształtowanych w toku studiowania umiejętności.

Młodzież odwiedzająca stoisko naszej Uczelni uzyskała niezbędne informacje na temat możliwości rozwijania własnych zainteresowań naukowych, artystycznych, sportowych i kulturalnych oraz o warunkach studiowania, o naszej bazie materialnej, stale powiększanej i unowocześnianej, pomocy materialnej dla studentów, perspektywach zatrudnienia po ukończeniu cyklu kształcenia oraz o wielu atrakcjach, jakie nierozerwalnie wiążą się z życiem studenckim.

IV Powiatowa Gra Czytelnicza w Jaworze

Powiatowy Ośrodek Rozwoju Edukacji w Jaworze, Biblioteka Pedagogiczna oraz bibliotekarze szkolni i placówek oświatowych powiatu jaworskiego po raz czwarty zorganizowali Powiatową Grę Czytelniczą. Tegoroczne wydarzenie odbywało się 24 maja i było objęte patronatem Starosty Jaworskiego Anety Kucharzyk.

Celem tej imprezy było propagowanie czytelnictwa wśród uczniów, popularyzacja literatury dziecięcej i młodzieżowej oraz zdobywanie wiedzy poprzez zabawę. W IV Powiatowej Grze Czytelniczej wzięło udział 17 drużyn szkolnych z terenu powiatu jaworskiego.

Gra odbywała się w trzech kategoriach wiekowych: klasy 4–6, 7–8 ze szkół podstawowych, ostatni rocznik gimnazjum oraz szkoły średnie. Trzyosobowe drużyny, przystępując do gry, musiały wcześniej przeczytać wyznaczone dla każdej kategorii książki („Percy Jackson", „Igrzyska śmierci", „Gra o tron"). Po wylosowaniu map wyruszyły na trasy. W siedmiu punktach kontrolnych na terenie miasta uczestnicy musieli rozwiązać zadania dotyczące przeczytanych lektur. Dodatkowo drużyny musiały przygotować odpowiednie przebranie, wymyślić okrzyk i opracować logotyp swojej drużyny. Wszystkie zadania były punktowane.

W kategorii klas 4–6 zwyciężyła drużyna „Poszukiwacze Pioruna" ze Szkoły Podstawowej nr 5 w Jaworze, drugie miejsce zajęła drużyna „Percy i Spółka" z Zespołu Szkolno-Przedszkolnego w Targoszynie, a trzecie drużyna „Rudziki spod Muchomora" z Zespołu Szkół w Męcince.

W kategorii starszej wygrała ekipa „Drzewo Marzeń" Zespołu Szkół w Męcince, druga w klasyfikacji generalnej była drużyna Zespołu Szkolno-Przedszkolnego w Piotrowicach, a trzecia ze Szkoły Podstawowej w Bolkowie. W kategorii szkół średnich pierwsze miejsce zajęła drużyna z I Liceum Ogólnokształcące, a drugi był zespół z Powiatowego Centrum Kształcenia Zawodowego i Ustawicznego.

Podczas tegorocznej zabawy młodzież mogła zapoznać się z ofertą edukacyjną Państwowej Wyższej Szkoły Zawodowej im. Witelona w Legnicy. Uczelnia zaprezentowała możliwości kształcenia, ale także zapewniła upominki dla uczestników gry.

XIV Święto Twierdzy w Srebnej Górze

Państwowa Wyższa Szkoła Zawodowa im. Witelona w Legnicy 8 czerwca 2019 roku gościła na XIV Święcie Twierdzy w Srebrnej Górze. Głównym punktem programu była rekonstrukcja wielkiej historycznej bitwy z 1807 roku z udziałem ponad 170 żołnierzy i markietanek.

W forcie głównym Donjon przed bitwą odbył się festyn forteczny, podczas którego nasza Uczelnia prezentowała ofertę edukacyjną na rok akademicki 2019/2020. Licznie zwiedzający mogli zapoznać się z kierunkami studiów licencjackich, inżynierskich oraz magisterskich czy kształceniem w ramach studiów podyplomowych. Dodatkowo przy stoisku naszej Uczelni można było uzyskać informacje o zasadach rekrutacji, o warunkach studiowania, pomocy materialnej dla studentów, perspektywach zatrudnienia po ukończeniu cyklu kształcenia.

W programie Święta Twierdzy w Srebrnej Górze miały miejsce warsztaty i pokazy kulinarne na wielkiej patelni z finałowym poczęstunkiem dla wszystkich widzów, konkursy i zabawy dla publiczności, turniej żołnierski oraz jarmark produktów regionalnych. A wszystko to w towarzystwie żołnierzy z różnych stron świata.

Twierdza Srebrna Góra jest unikatowym obiektem w skali dziedzictwa kulturowego Europy i jedną z najważniejszych atrakcji Dolnego Śląska. W chwili powstania (1765–1777) należała do najnowocześniejszych tego typu fortyfikacji w Europie. Największy podziw budził i nadal budzi potężny Donjon, jeden z najciekawszych obiektów fortyfikacji epoki nowożytnej.

Warto wspomnieć, że Twierdza posiada status niezdobytej, ponieważ pierwszym i jak dotąd jedynym sprawdzianem dla obronności fortyfikacji było oblężenie przez wojska napoleońskie podczas wojny Prus z Francją (1806–1807). 28 czerwca 1807 roku Bawarczycy i Wirtemberczycy próbowali szturmem zdobyć Srebrną Górę. Twierdza odpowiadała ogniem. W efekcie nigdy nie została zajęta, gdyż 9 lipca 1807 roku podpisano pokój w Tylży.

Warsztaty w Ogrodzie Botanicznym

Klasa pierwsza Akademickiego Liceum Ogólnokształcącego w ramach edukacji o bioróżnorodności przyrodniczej uczestniczyła w dniu 14 maja w warsztatach biologicznych, botanicznych i zoologicznych w Ogrodzie Botanicznym we Wrocławiu.

W trakcie zajęć uczniowie zapoznali się z różnymi poziomami bioróżnorodności: wewnątrzgatunkowym, międzygatunkowym oraz ponadgatunkowym. Ponadto uczniowie zapoznali się z historią Ogrodu Botanicznego, siedliskami roślin z różnych stref klimatyczny, ich budową botaniczną oraz przystosowaniem do warunków środowiska, a także z zagrożeniami związanymi z zanieczyszczeniami środowiska.

Uczniowie poznali, na czym polega etykietowanie roślin i jaki jest jego cel. Poznali także kolorystykę etykiet. Uczniowie poznali także cechy diagnostyczne drzew, krzewów i roślin zielnych, a także specyficzne cechy roślin leczniczych. Był to element kształcenia praktycznego młodych ludzi, wzbogacony o aspekt społeczny – uwrażliwienia uczniów na piękno i różnorodność przyrody i jej prawo do ochrony.

Warsztaty prowadziła Małgorzata Góra. Dziękujemy także Danucie Łuczków za wsparcie wyprawy.

Muzyczne podsumowanie sezonu Witelon Jam Session

W Domu Studenta Państwowej Wyższej Szkoły Zawodowej im. Witelona w Legnicy 30 maja 2019 roku odbył się ostatni w tym sezonie koncert z cyklu Witelon Jam Session. Motywem przewodnim byli wielcy twórcy jazzowi.

W czasie tego spotkania muzycy sięgnęli po kompozycje takich postaci jak Miles Davis, John Coltrane, Louis Armstrong, Frank Sinatra, Ella Fizgerald, Billie Holiday, Herbie Hancock czy Duke Ellington. Ich znane utwory zostały zaprezentowane w nowych aranżacjach.

Witelon Jam Session zainicjowany został przez Państwową Wyższą Szkołę Zawodową im. Witelona w Legnicy jesienią 2013 roku. Podczas pięcioletniego cyklu zrealizowanych zostało wiele muzycznych pomysłów i spotkań tematycznych, podczas których wystąpili zaproszeni goście, m.in. amerykańscy gitarzyści Mitch Chmara oraz Mike Russell.

Jednym z najważniejszych efektów spotkań Witelon Jam Session jest zjednoczenie legnickiego środowiska muzycznego skupiającego się wokół muzyki jazzowej oraz jej pochodnych. Niezwykle cennym aspektem jest również umożliwienie zaistnienia na scenie młodym adeptom muzyki improwizowanej.

25. Jaworskie Koncerty Pokoju

Za nami kolejne muzyczne uczty w ramach 25. Jaworskich Koncertów Pokoju.

Tym razem 26 maja 2019 roku publiczność miała okazję wysłuchać koncertu organowego w wykonaniu Filipa Presseisena – organy oraz Przemysława Skałuba – klarnet, saksofon, duduk. W programie sięgnięto po utwory Georga Friedricha Händla, Johana Sebastaniana Bacha, Felixa Mendelssohna-Bartholdyego.

16 czerwca 2019 roku odbył się Koncert Mistrzowie Jazzu. Podczas koncertu wystąpiła Grażyna Łobaszewska & Ajagore z gościnnym udziałem Silesian Jazz Orchestra pod dyrekcją Sigmunda Lindnera. W programie znalazły się największe przeboje artystki, m.in. „Czas nas uczy pogody", „Brzydcy", „Za szybą".

Z kolei 18 czerwca 2019 roku w jaworskim Kościele Pokoju zaprezentowano przedstawienie muzyczne dla dzieci pt. „Smurfowisko, czyli Gargamel złapany" w wykonaniu artystów Teatru Muzycznego w Łodzi. Autorem słów jest Ernest Bryll, a muzykę przygotowali Ryszard Poznakowski i Wojciech Trzciński.

Przed nami jeszcze dwa koncerty: 31 sierpnia 2019 r. o godzinie 18.00 „Modlitwa o Pokój" – koncert z okazji 80. Rocznicy Wybuchu II Wojny Światowej.

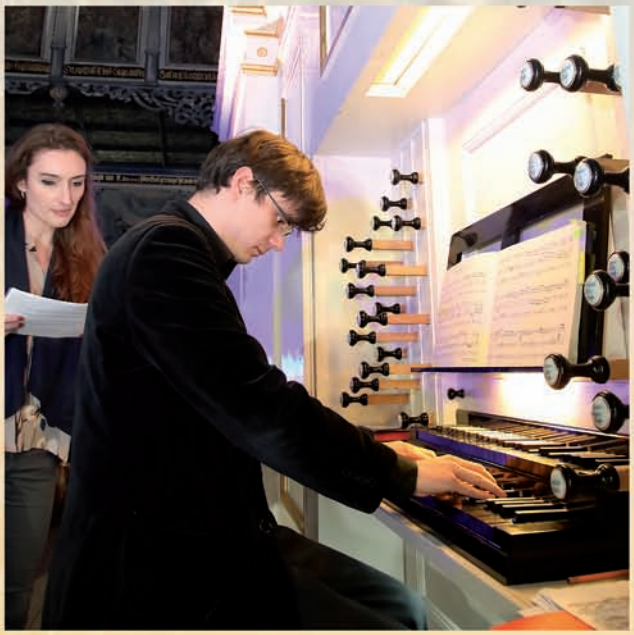

Wystąpią Aleksandra Borkiewicz – sopran, Tomasz Rak – baryton & Kwartet Smyczkowy Apertus. W programie: utwory Fryderyka Chopina, Stanisława Moniuszki, Romualda Twardowskiego, Henryka Wieniawskiego. Natomiast 21 września 2019 r. o godzinie 18.00 odbędzie się Koncert Finałowy. Wystąpi Polska Opera Królewska – Capella Regia Polonia oraz soliści: Justyna Stępień – sopran, Iwona Lubowicz – sopran, Dorota Lachowicz – alt, Sylwester Smulczyński – tenor, Piotr Kędziora – bas, Krzysztof Garstka – klawesyn, dyrygent.

Jaworskie Koncerty Pokoju to międzynarodowy festiwal muzyki kameralnej organizowany od kilkunastu lat, który jest stałym elementem życia społecznego i kulturalnego regionu. Organizatorami Jaworskich Koncertów Pokoju są Gmina Jawor, Muzeum Regionalne w Jaworze, Parafia Ewangelicko-Augsburska w Jaworze, a Państwowa Wyższa Szkoła Zawodowa im. Witelona w Legnicy od kilku lat jest sponsorem tej imprezy. Za kierownictwo artystyczne koncertów odpowiada Anna Grynszpan.

XIV Festiwal Plażowych Gier Zespołowych „Kormoran Beach Party" Legnica 2019

Na kąpielisku Kormoran w Legnicy 4 i 6 czerwca bieżącego roku odbywała się czternasta już edycja Festiwalu Plażowych Gier Zespołowych „Kormoran Beach Party".

– *Są to jedyne tego typu międzyszkolne zawody w Polsce, łączące cztery najpopularniejsze zespołowe gry plażowe: w piłce nożnej, ręcznej, siatkowej, koszykówce oraz drużynowe przeciąganie liny* – wyjaśnia organizator imprezy, prezes UKS przy I LO w Legnicy Krzysztof Waszkiewicz.

4 czerwca 2019 roku odbyła się licealiada, czyli zmagania szkół ponadgimnazjalnych, natomiast 6 czerwca 2019 roku – igrzyska uczniów klas 6–8 szkół podstawowych.

Impreza miała na celu m.in. popularyzację urokliwego legnickiego kąpieliska Kormoran oraz interdyscyplinarną integrację sportowców z Legnicy i regionu. W tegorocznej edycji wzięło udział około 800 zawodniczek i zawodników. W organizacji pomagało ponad 100 wolontariuszy.

Imprezę zorganizował Uczniowski Klub Sportowy przy I Liceum Ogólnokształcącym im. Tadeusza Kościuszki w Legnicy przy wsparciu Państwowej Wyższej Szkoły Zawodowej im. Witelona w Legnicy, która ufundowała drobne nagrody oraz pamiątkowe medale.

W festiwalu rywalizowały nie tylko legnickie szkoły średnie. W szranki stanęły również szkoły z Jawora i Głogowa,

Podczas Festiwalu Plażowych Gier Zespołowych „Kormoran Beach Party" Legnica 2019 przedstawiano zasady rekrutacji na studia w PWSZ im. Witelona w Legnicy na rok akademicki 2019/2020, warunki studiowania oraz szczegółowe informacje na temat oferowanych kierunków kształcenia.

teamsport
największa
uczelnia zawodowa
w Polsce

AKADEMICKIE LICEUM OGÓLNOKSZTAŁCĄCE
W LEGNICY

rodzinna atmosfera

indywidualne przygotowanie do matury!!!

atrakcyjny system stypendiów

szkoła przygotowana do wymagań nowej reformy

I ALO

AKADEMICKI
HUMANISTYCZNY
ARTYSTYCZNY
LINGWISTYCZNY
MATEMATYCZNY
BIOLOGICZNO-CHEMICZNY
PRZYRODNICZY
INŻYNIERSKI
INFORMATYCZNY
MEDYCZNY
PRAWNICZY
ARCHITEKTONICZNY
DZIENNIKARSKI

www.alo.legnica.pl

Legnica, ul. Sejmowa 5C, sekretariat – pok. 132
tel. 76 723 29 12, fax 76 723 29 04
e-mail: alo@pwsz.legnica.edu.pl

znajdź nas...
YouTube

XIII Dolnośląski Turniej Badmintona Olimpiad Specjalnych

Wolontariuszki z Państwowej Wyższej Szkoły Zawodowej im. Witelona w Legnicy 16 maja 2019 roku wspierały uczestników XIII Dolnośląskiego Turnieju Badmintona Olimpiad Specjalnych.

W turnieju, który odbywał się w hali sportowej przy ul. Lotniczej w Legnicy, wzięło udział blisko 100 zawodników z całego naszego województwa.

Organizatorem Turnieju były: Oddział Regionalny Olimpiady Specjalne Polska-Dolnośląskie, Klub Olimpiad Specjalnych ,,Anna" Legnickie Pole, Klub Olimpiad Specjalnych ,,Olimp" Legnica.

Gruszka Cup 2019

Już po raz czwarty odbył się w Legnicy turniej siatkarski Gruszka Cup, który realizowany jest pod egidą legendy polskiej siatkówki Piotra Gruszki. To sportowe wydarzenie odbyło się 24 maja 2019 roku w hali sportowej Zespołu Szkół Integracyjnych im. Piastów Śląskich w Legnicy przy ul. Wierzyńskiego.

Czwarta edycja siatkarskiego turnieju Gruszka Cup ściągnęła do legnickiej hali sportowej blisko 150 zawodniczek i zawodników i to nie tylko z Legnicy, Jawora, Lubina, czy Złotoryi. Byli też miłośnicy volleyballa z Katowic, Warszawy czy Jeleniej Góry. Zawodnicy rywalizowali w trzech kategoriach. Nie zabrakło także meczu siatkówki na siedząco pomiędzy drużyną Piotra Gruszki a Lwem Legnica. Zmagania na parkiecie hali przy ul. Wierzyńskiego odbywały się w trójkach męskich, żeńskich i dwójkach rodzinnych. Uczestnicy turnieju zgodnie podkreślali, że od rezultatów zdecydowanie ważniejsza była dobra zabawa na sportowo.

Twarzą turnieju Gruszka Cup jest gwiazdor światowej siatkówki Piotr Gruszka – były reprezentant Polski, mistrz Europy, srebrny medalista mistrzostw świata, olimpijczyk.

W tym roku nie tylko sam turniej, ale i cała inicjatywa weszła na nowy poziom. W spotkaniach z Piotrem Gruszką wzięło udział łącznie 1500 dzieci w różnych powiatach, a także po raz pierwszy turniej wyszedł poza granice Dolnego Śląska – Gruszka Cup zawitał bowiem również do Leszna. Wcześniej Piotr Gruszka był w przedszkolu w Legnicy oraz Szkole Podstawowej w Chojnowie. W tygodniu ekipa byłego reprezentanta Polski wybrała się także do Gaworzyc, Przemkowa i Polkowic.

PAŃSTWOWA WYŻSZA
Qubus Hotel

LEGNICA
6
LEGNICA
7
LEGNICA
4

PAŃSTWOWA WYŻSZA
SZKOŁA ZAWODOWA
float
DOLNY ŚLĄSK

ZARZĄDZANIE
MEDALE
PUCH

REKRUTACJA

2019/2020

STUDIA

MAGISTERSKIE
INŻYNIERSKIE
LICENCJACKIE

Państwowa Wyższa Szkoła Zawodowa im. Witelona w Legnicy

59-220 Legnica, ul. Sejmowa 5A

www.pwsz.legnica.edu.pl